

แผนพัฒนาท้องถิ่นสี่ปี
(พ.ศ. ๒๕๖๑ - ๒๕๖๔)



ของ
องค์การบริหารส่วนตำบลคลองไทร
อำเภอท่าฉาง จังหวัดสุราษฎร์ธานี

สารบัญ

เรื่อง	หน้า
ส่วนที่ ๑ สภาพแวดล้อม และข้อมูลพื้นฐาน	๑ - ๖
ส่วนที่ ๒ สรุปผลการพัฒนาท้องถิ่นตามแผนพัฒนาท้องถิ่น	๖ - ๘
ส่วนที่ ๓ ยุทธศาสตร์องค์ประกอบส่วนท้องถิ่น	๘ - ๑๔
ส่วนที่ ๔ การนำแผนพัฒนาท้องถิ่นสู่ปฏิบัติการปฏิบัติ	
๑ ยุทธศาสตร์การพัฒนาและแผนงาน	๑๕
บัญชีสรุปโครงการพัฒนา (แบบ ผ. ๐๗)	๑๖ - ๑๗
๒ บัญชีโครงการพัฒนาท้องถิ่น	
แบบ ผ. ๐๑ , แบบ ผ.๐๒	๑๘ - ๖๘
แบบ ผ. ๐๓	๖๙ - ๗๑
แบบ ผ. ๐๓/๑	๗๒ - ๗๖
แบบ ผ. ๐๘	๗๗ - ๗๘
ส่วนที่ ๕ การติดตามและประเมินผล	
๗๙	

แผนพัฒนาท้องถิ่น ๔ ปี

(พ.ศ. ๒๕๖๑-๒๕๖๔)

ของ องค์การบริหารส่วนตำบลคลองไทร อำเภอบำเหน็จ จังหวัดสุราษฎร์ธานี

ส่วนที่ ๑ สภาพทั่วไปและข้อมูลพื้นฐาน

๑ ด้านกายภาพ

๑.๑ ที่ตั้งของหมู่บ้านหรือชุมชนหรือตำบล

องค์การบริหารส่วนตำบลคลองไทร ตั้งอยู่เลขที่ ๖๘/๑๗ หมู่ที่ ๓ ตำบลคลองไทร อำเภอบำเหน็จ จังหวัดสุราษฎร์ธานี

๑.๒ ลักษณะภูมิประเทศ

ทิศเหนือ ติดต่อกับตำบลท่าเคย อำเภอบำเหน็จ จังหวัดสุราษฎร์ธานี

ทิศใต้ ติดต่อกับตำบลมะลวน อำเภอบำเหน็จ จังหวัดสุราษฎร์ธานี

ทิศตะวันออก ติดต่อกับตำบลศรีวิชัย อำเภอบำเหน็จ จังหวัดสุราษฎร์ธานี

ทิศตะวันตก ติดต่อกับตำบลตะกุกเหนือ อำเภอวิภาวดี จังหวัดสุราษฎร์ธานี

เนื้อที่

ตำบลคลองไทรมีเนื้อที่ประมาณ ๙๑ ตารางกิโลเมตร หรือประมาณ ๕๖,๘๗๕ ไร่

ลักษณะของตำบลคลองไทร เป็นแนวยาวจากตะวันออกไปตะวันตก โดยพื้นที่ด้านตะวันออกเป็นที่ราบมีการทำนาอยู่ทั่วไป และพื้นที่ด้านตะวันตกเป็นเนินเขา เป็นสวนยางพารา และเป็นเขต ส.ป.ก. ประชากรจะอยู่อาศัยบริเวณที่ราบและที่ราบเชิงเขา ซึ่งจะอาศัยหนาแน่นบริเวณริมถนนและวัด

๑.๓ ลักษณะภูมิอากาศ

ตำบลคลองไทร มีลักษณะภูมิอากาศ ร้อนชื้น มีฝนตกประมาณ ๘ เดือน

๑.๔ ลักษณะของดิน

ตำบลคลองไทร มีลักษณะดินอุดมสมบูรณ์เหมาะแก่การเพาะปลูก

๑.๕ ลักษณะของแหล่งน้ำ

ตำบลคลองไทร มีแหล่งน้ำ ทางการเกษตร จากน้ำฝน แหล่งน้ำธรรมชาติ แหล่งน้ำที่มนุษย์สร้างขึ้น ดังนี้ -คลอง -อ่างเก็บน้ำ -ฝาย -แม่น้ำ -สระ -ห้วย /ลำธาร -คลองชลประทาน - คุระบายน้ำ

-หนองน้ำ/บึง

๑.๖ ลักษณะของไม้และป่าไม้

ตำบลคลองไทร มี พื้นที่สาธารณะ ที่หมู่ที่ ๖ , ๘ และ ๙

๒ ด้านการเมือง/การปกครอง

๒.๑ เขตการปกครอง

ตำบลคลองไทร แบ่งเขตการปกครองออกเป็น ๙ หมู่บ้าน เป็นเขตขององค์การบริหารส่วนตำบลคลองไทรทั้งหมด ดังนี้

หมู่ที่ ๑ บ้านคลองหอย มีนายอนุสรณ์ อินทรกำเหนิด เป็นผู้ใหญ่บ้าน

หมู่ที่ ๒ บ้านคลองเข้ มีนายชำนาญ สังข์เทพ เป็นผู้ใหญ่บ้าน

หมู่ที่ ๓ บ้านหน้าวัดอัมพาราม มีนายธวัช ทองคำลิ่ง เป็นกำนัน

ตำบลคลองไทร

หมู่ที่ ๔ บ้านทำน้ำแห้ง มีนายพัชรินทร์ เกิดสมบัติ เป็นผู้ใหญ่บ้าน

หมู่ที่ ๕ บ้านเชียร มีนายมนโนช ขวัญแก้ว เป็นผู้ใหญ่บ้าน

หมู่ที่ ๖ บ้านควนสุวรรณ มีนายสรพงษ์ เผือกภูมิ เป็นผู้ใหญ่บ้าน

หมู่ที่ ๗ บ้านดอนใหญ่ มีนายเอกชัย สโมสร เป็นผู้ใหญ่บ้าน
หมู่ที่ ๘ บ้านนาล็ก มีนายธวัช สิทธิกุล เป็นผู้ใหญ่บ้าน
หมู่ที่ ๙ บ้านไม้เรียบ มีนายสุพจน์ จันทร์มี เป็นผู้ใหญ่บ้าน

๒.๒ การเลือกตั้ง
ตำบลคลองไทร มีประชากรทั้งหมด ๕,๕๘๖ คน ผู้มีสิทธิเลือกตั้ง อายุ ๑๘ ปี จำนวน ๔,๓๐๕ คน

๓ ประชากร

๓.๑ ข้อมูลเกี่ยวกับจำนวนประชากร

หมู่บ้าน	ปี ๒๕๕๙			
	ชาย	หญิง	รวม	ครัวเรือน
หมู่ ๑ คลองหอ	๓๘๕	๓๕๘	๗๔๓	๒๘๓
หมู่ ๒ คลองเข้	๑๗๖	๒๐๙	๓๘๕	๑๗๕
หมู่ ๓ หน้าวัดอัมพาราม	๕๘๖	๖๔๕	๑,๒๓๑	๗๘๓
หมู่ ๔ ท่าน้ำแห้ง	๕๕๕	๕๐๒	๑,๐๕๗	๔๑๒
หมู่ ๕ เขียร	๑๓๕	๑๖๑	๒๙๖	๙๖
หมู่ ๖ ควนสุวรรณ	๓๔๔	๓๑๖	๖๖๐	๓๗๔
หมู่ ๗ ดอนใหญ่	๑๕๕	๑๖๐	๓๑๕	๑๐๙
หมู่ ๘ นาล็ก	๒๙๙	๓๐๐	๕๙๙	๒๗๑
หมู่ ๙ ไม้เรียบ	๑๔๕	๑๕๕	๓๐๐	๑๘๙
รวม	๒,๗๘๐	๒,๘๐๖	๕,๕๘๖	๒,๖๙๒

(ที่มา : ที่ทำการปกครองอำเภอท่าฉาง เดือน กันยายน พ.ศ. ๒๕๕๙)

๓.๒ ช่วงอายุและจำนวนประชากร

ช่วงอายุ	ชาย	หญิง	รวม
๐-๗ ปี	๓๒๒	๒๙๔	๖๑๖
๘-๑๗ ปี	๓๓๗	๒๙๑	๖๒๘
๑๘ -๕๙ ปี	๑,๗๒๐	๑,๖๖๗	๓,๓๘๗
อายุมากกว่า ๖๐ ปี	๓๙๕	๕๕๐	๙๔๕

๔ สภาพทางสังคม

๔.๑ การศึกษา

โรงเรียนประถมศึกษา จำนวน ๓ แห่ง ได้แก่

- โรงเรียนวัดอัมพาราม ตั้งอยู่ที่หมู่ที่ ๓
- โรงเรียนบ้านท่าแซะ ตั้งอยู่ที่หมู่ที่ ๔
- โรงเรียนบ้านควนสุวรรณ ตั้งอยู่ที่หมู่ที่ ๖

โรงเรียนมัธยมศึกษา (ขยายโอกาส) จำนวน ๑ แห่ง

- โรงเรียนบ้านท่าแซะ

ศูนย์พัฒนาเด็กเล็กตำบลคลองไทร จำนวน ๑ แห่ง

โรงเรียนอนุบาล (เอกชน) จำนวน ๑ แห่ง

ที่อ่านหนังสือพิมพ์ประจำหมู่บ้าน จำนวน ๔ แห่ง

กศน. (ตั้งอยู่ในวัดอัมพาราม หมู่ ๓) จำนวน ๑ แห่ง

ประชากรส่วนใหญ่จบการศึกษาภาคบังคับ

ระดับการศึกษา	เพศ					
	ชาย (คน)	ร้อยละ	หญิง (คน)	ร้อยละ	รวม (คน)	ร้อยละ
ไม่เคยศึกษา	๖๖	๓.๑๘	๗๐	๓.๓๐	๑๓๖	๓.๒๔
อนุบาล/ศูนย์พัฒนา เด็กเล็ก	๙๑	๔.๓๘	๘๙	๔.๒๐	๑๘๐	๔.๒๙
ต่ำกว่าชั้น ประถมศึกษา	๖๔	๓.๐๘	๔๕	๒.๑๒	๑๐๙	๒.๖๐
จบชั้นประถมศึกษา (ป.๔,๕,๖)	๘๓๐	๔๐.๐๐	๘๖๔	๔๐.๗๕	๑,๖๙๔	๔๐.๓๖
มัธยมศึกษาตอนต้น (มศ.๑-๓,ม.๑-๓)	๓๓๔	๑๖.๐๘	๒๙๘	๑๔.๐๖	๖๓๒	๑๕.๐๖
มัธยมศึกษาตอน ปลาย (มศ.๔-๕,ม.๔- ๖,ปวช.)	๔๒๓	๒๐.๓๗	๔๑๔	๑๙.๕๓	๘๓๗	๑๙.๙๔
อนุปริญญาหรือ เทียบเท่า	๗๑	๓.๔๒	๕๑	๒.๔๑	๑๒๒	๒.๙๑
ปริญญาตรีหรือ เทียบเท่า	๑๘๘	๙.๐๕	๒๘๒	๑๓.๓๐	๔๗๐	๑๑.๒๐
สูงกว่าปริญญาตรี	๑๐	๐.๔๘	๗	๐.๓๓	๑๗	๐.๔๑
รวม	๒,๐๗๗	๑๐๐.๐๐	๒,๑๒๐	๑๐๐.๐๐	๔,๑๙๗	๑๐๐.๐๐

(ข้อมูลจาก รายงานคุณภาพชีวิตประชาชนตำบลคลองไทร ปี ๒๕๕๘ จปฐ.)

๔.๒ สาธารณสุข

โรงพยาบาลส่งเสริมสุขภาพตำบล จำนวน ๑ แห่ง

ร้านขายยาแผนปัจจุบัน จำนวน ๒ แห่ง

คนตำบลคลองไทร อายุ ๓๕ ปีขึ้นไป จำนวน ๒,๓๖๑ คน ได้รับการตรวจสุขภาพประจำปี เพื่อตรวจคัดกรองความเสี่ยงต่อโรคเบาหวานและความดันโลหิตสูง ไม่ได้รับการตรวจสุขภาพประจำปี จำนวน ๕๑ คน

๔.๓ อาชญากรรม

ตำบลคลองไทร มีป้อมตำรวจ มีตำรวจประจำ ๑ นาย

ครัวเรือนมีความปลอดภัยในชีวิตและทรัพย์สิน

๔.๔ ยาเสพติด

ตำบลคลองไทร ยังมีปัญหาเรื่องยาเสพติด

๔.๕ การสังคมสงเคราะห์

ประชาชนที่มีอายุตั้งแต่ ๖๐ ปีขึ้นไป ได้รับเบี้ยยังชีพผู้สูงอายุ คนพิการได้รับเบี้ยยังชีพผู้พิการ ผู้มีคุณสมบัติได้รับเบี้ยยังชีพเด็กแรกเกิด

๕ ระบบบริการพื้นฐาน

๕.๑ การคมนาคมขนส่ง

ตำบลคลองไทร มีถนน จำนวน ๖๙ สาย

๕.๒ การไฟฟ้า

มีไฟฟ้าใช้แล้ว จำนวน ๙ หมู่บ้าน

๕.๓ การประปา

ครัวเรือนมีน้ำใช้เพียงพอตลอดปี อย่างน้อยคนละ ๔๕ ลิตรต่อวัน (ประมาณ ๒ ปี)

๕.๔ โทรศัพท์

ปัจจุบันตำบลคลองไทร มีสัญญาณโทรศัพท์มือถือ ดีเทค วันทูคอล ทูรู ฯลฯ

๕.๕ ไปรษณีย์หรือการสื่อสารหรือการขนส่ง และวัสดุ ครุภัณฑ์

ตำบลคลองไทร อยู่ในเขตพื้นที่บริการของไปรษณีย์อำเภอท่าฉาง

๖ ระบบเศรษฐกิจ

๖.๑ การเกษตร

ตำบลคลองไทรอาชีพเกษตรกร ประเภท

ชื่อหมู่บ้าน	ครัวเรือน					รวม
	ทำนา	ยางพารา	ปาล์ม น้ำมัน	ไร่	อื่น ๆ	
คลองหอ	๑๕	๑๖	๘๕	๒	๕	๑๒๓
คลองเข้	๑	๑๐๑	๔๘	๐	๒	๑๕๒
หน้าวัดอัมพาราม	๗	๒๓๐	๖๘	๓	๑๖	๓๒๔
ทำน้ำแห้ง	๐	๒๓๖	๔๐	๐	๑๐	๒๘๖
เข็ยร	๕	๘	๕๐	๓	๕	๗๑
ควนสุวรรณ	๐	๒๕๓	๒๘	๐	๑๔	๒๙๕
ดอนใหญ่	๒	๖๗	๕๙	๔	๑๑	๑๔๓
นาถีก	๒	๓๘	๕๖	๗	๒๐	๑๒๓
ไม้เรียบ	๐	๒๕๘	๘	๐	๓	๒๖๙
รวม	๓๒	๑,๒๐๗	๔๔๒	๑๙	๘๖	๑,๗๘๖

๖.๒ การประมง

ตำบลคลองไทร มีเกษตรกรประกอบการประมง จำนวน ๓ ราย

๖.๓ การปศุสัตว์

ตำบลคลองไทร มีเกษตรกรประกอบกิจการปศุสัตว์ จำนวน ๑๖ ครัวเรือน

๖.๔ การบริการ

หน่วยธุรกิจในเขตองค์การบริหารส่วนตำบลคลองไทร

มีปั้มน้ำมันและก๊าซ จำนวน ๔ แห่ง

โรงงานอุตสาหกรรม จำนวน ๕ แห่ง

บริษัท/ห้างร้าน จำนวน ๒ แห่ง

ตลาดนัด จำนวน ๒ แห่ง

๖.๕ การท่องเที่ยว

ตำบลคลองไทร มีสถานที่ท่องเที่ยวเชิงศาสนา คือวัดอัมพาราม หมู่ที่ ๓ ตำบล
คลองไทร

๖.๖ อุตสาหกรรม

ตำบลคลองไทร มีผู้ประกอบการอุตสาหกรรมแปรรูปไม้ยางพารา หมู่ที่ ๓

๖.๗ การพาณิชย์และกลุ่มอาชีพ

ตำบลคลองไทร มีการพาณิชย์ เช่น ซีฟู้ดออย์ ,KCG

กลุ่มอาชีพ ประกอบด้วย

กลุ่มเศรษฐกิจชุมชนบ้านควนสุวรรณ (ด้านปลูกผักปลอดสารพิษ) หมู่ ๖

กลุ่มเกษตรกรผลิตปุ๋ยอินทรีย์บ้านเชียร หมู่ ๕ กลุ่มเศรษฐกิจพอเพียง หมู่ ๒
 กลุ่มแม่บ้านเกษตรกรบ้านวัดม่วง หมู่ ๓

๖.๘ แรงงาน

ตำบลคลองไทร มีแรงงานที่มาจากประชาชนชาวตำบลคลองไทร ประชาชนในพื้นที่ใกล้เคียง มีแรงจากภูมิภาคอื่น และแรงงานจากประเทศเพื่อนบ้าน เช่น พม่า กัมพูชา เป็นต้น

๗ เศรษฐกิจพอเพียงท้องถิ่น (ด้านการเกษตรและแหล่งน้ำ)

๗.๑ ข้อมูลพื้นฐานของหมู่บ้านหรือชุมชน

หมู่บ้าน	พื้นที่
คลองหอ	๔,๓๗๕
คลองเข้	๑,๘๗๐
หน้าวัดอัมพาราม	๙,๖๐๐
ทำน้ำแห้ง	๑๑,๕๐๐
เชียร	๓,๘๘๐
ควนสุวรรณ	๖,๘๗๕
ดอนใหญ่	๗,๐๗๕
นาถีก	๕,๖๒๕
ไม้เรียบ	๑๑,๐๐๐

๗.๒ ข้อมูลด้านการเกษตร

หมู่	พื้นที่ (ไร่)				
	ทำนา	ยางพารา	ปาล์มน้ำมัน	ไร่	อื่น ๆ
คลองหอ	๑๘๘	๑๖๘	๑,๗๕๙	๑๖	๒๑
คลองเข้	๕	๑,๘๗๐	๔๕๘	๐	๕
หน้าวัดอัมพาราม	๕๓	๘,๐๕๙	๕๔๓	๗	๑๙
ทำน้ำแห้ง	๐	๑๐,๕๔๗	๒๙๙	๐	๑๙
เชียร	๕๐	๖๐	๒,๐๐๐	๘	๑๕
ควนสุวรรณ	๐	๖,๒๙๙	๑๗๔	๐	๒๕
ดอนใหญ่	๑๕	๙๐๐	๖๐๐	๘	๑๓๗
นาถีก	๘	๔๑๓	๖๔๙	๑๙	๓๔
ไม้เรียบ	๐	๙,๙๘๑	๑๔๙	๐	๕

๗.๓ ข้อมูลด้านแหล่งน้ำทางการเกษตร

ตำบลคลองไทร มีแหล่งน้ำ ดังนี้ (ข้อมูลจาก แบบสำรวจข้อมูลเพื่อจัดทำแผนพัฒนาเศรษฐกิจพอเพียงท้องถิ่น (ด้านการเกษตรและแหล่งน้ำ)

- คลอง(หมู่ที่ ๑,๔,๖,๗,๙)
- อ่างเก็บน้ำ (หมู่ที่ ๔)
- ฝาย (หมู่ที่ ๔)
- แม่น้ำ (หมู่ที่ ๙)
- สระ (หมู่ที่ ๔)
- ห้วย / ลำธาร (หมู่ที่ ๖,๙)
- คลองชลประทาน (หมู่ที่ ๗)

- คูระบายน้ำ (หมู่ที่ ๘)
- หนองน้ำ/บึง(หมู่ที่ ๙)

๗.๔ ข้อมูลด้านแหล่งน้ำกิน น้ำใช้)หรือน้ำเพื่อการอุปโภค บริโภค)
ตำบลคลองไทร มีแหล่งน้ำกิน น้ำใช้ เพื่อการอุปโภคบริโภค เป็นบ่อบาดาลสาธารณะ บ่อน้ำตื้น กระจายหมู่บ้าน

๘ ศาสนา ประเพณี วัฒนธรรม

๘.๑ การนับถือศาสนา

มีวัด อัมพาราม ตั้งอยู่หมู่ที่ ๓

ตำบลคลองไทร มีประชากรนับถือ ศาสนาพุทธ ร้อยละ ๙๙.๖๔ อิสลาม ร้อยละ ๐.๒๑ และคริสต์ ร้อยละ ๐.๑๕

๘.๒ ประเพณีและงานประจำปี

ตำบลคลองไทร มีประเพณีจับปลิงเดือนสงกรานต์น้ำพอกท่านนุ้ย และรดน้ำผู้สูงอายุ รับตายาย ส่งตายาย แห่เทียน เข้าพรรษา ออกพรรษา เวียนเทียน

๘.๓ ภูมิปัญญาท้องถิ่น ภาษาถิ่น

ตำบลคลองไทร มีนายวิเชียร พลภักดี หมู่ที่ ๑ มีความรู้ผู้นำทางศาสนา มีความรู้เรื่องไสยศาสตร์

นายวิชิต ยิ้มย่อง หมู่ที่ ๒ มีความรู้แพทย์แผนไทย

นายจรูญ คงมีสุข หมู่ที่ ๓ มีความรู้ช่างศิลป์

นายจรูญ จันทร์สมมิตร หมู่ที่ ๔ มีความรู้ หมอภูมิ

นางจรรยา แดงกลับ หมู่ที่ ๕ มีความรู้ นวดแผนโบราณ

นายย้วน ประดิษฐ์ หมู่ที่ ๗ มีความรู้ เครื่องจักสาน

นายเฉลียว นาคชำนาญ หมู่ที่ ๘ มีความรู้ กลองยาว

นายสมพร เทพทอง หมู่ที่ ๙ จิตอาสาปศุสัตว์

๘.๔ สินค้าพื้นเมืองและของที่ระลึก

ตำบลคลองไทร มีสินค้า คือ เครื่องแกง(หมู่ที่ ๓ ,๔) น้ำผัดไท (หมู่ที่ ๓)

๙ ทรัพยากรธรรมชาติ

๙.๑ น้ำ

ตำบลคลองไทร มีคลองชนประทาน หมู่ที่ ๗ บ้านดอนใหญ่

๙.๒ ป่าไม้

พื้นที่ตำบลคลองไทร มี พื้นที่สาธารณะ ที่หมู่ที่ ๖ , ๘ และ ๙

๙.๓ ภูเขา

พื้นที่ตำบลคลองไทร ไม่มีภูเขา

๙.๔ คุณภาพของทรัพยากรธรรมชาติ

ทรัพยากรธรรมชาติถูกบุกรุกโดยมนุษย์

ส่วนที่ ๒ สรุปผลการพัฒนาท้องถิ่นตามแผนพัฒนาท้องถิ่น (พ.ศ. ๒๕๕๗-๒๕๖๐)

๑ ผลการดำเนินงานตามงบประมาณที่ได้รับ และการเบิกจ่ายงบประมาณ ใน
ปีงบประมาณ พ.ศ. ๒๕๕๗-๒๕๖๐

๑.๑ สรุปสถานการณ์การพัฒนา การตั้งงบประมาณ การเบิกจ่ายงบประมาณ ๒๕๕๘

รายการ	ประมาณการ รายรับ	รับจริง		เพิ่ม ลด	คงเหลือ	
รายรับตามงบประมาณ						
หมวดภาษีอากร	๑,๕๑๐,๐๐๐	๑,๖๗๑,๒๗๗	๒๒	+	๑๖๑,๒๗๗	๒๒
หมวดค่าธรรมเนียม ค่าปรับและ ใบอนุญาต	๕๐๕,๐๐๐	๓๔๔,๐๗๑	-	-	๑๖๐,๙๒๙	-
หมวดรายได้จากทรัพย์สิน	๓๑๐,๐๐๐	๒๑๓,๑๐๒	๐๘	-	๙๖,๘๙๗	๙๒
หมวดรายได้เบ็ดเตล็ด	๑๒๕,๐๐๐	๓๒๑,๖๘๒	๘๐	+	๑๙๖,๖๘๒	๘๐
หมวดภาษีจัดสรร	๑๕,๓๔๗,๐๐๐	๑๗,๑๐๐,๔๙๓	๓๘	+	๑,๗๕๓,๔๙๓	๓๘
หมวดภาษีจัดสรร	๗,๒๗๕,๐๐๐	๖,๔๙๕,๔๑๑	-	-	๗๗๙,๕๘๙	-
หมวดเงินอุดหนุนทั่วไป	๒๕,๐๗๒,๐๐๐	๒๖,๑๔๖,๐๓๗	๔๘	+	๑,๐๗๔,๐๓๗	๔๘
รวม		๑๕,๙๒๔,๘๘๙	๖๘			
รายรับจริง						
เงินอุดหนุนที่รัฐบาลอุดหนุนระบุ วัตถุประสงค์		๔๒,๐๗๐,๘๘๗	๑๖			
รวมรายรับจริง ทั้งสิ้น						

รายการ	ประมาณการ รายจ่าย	จ่ายจริง		เพิ่ม ลด	คงเหลือ	
รายจ่ายจริงตามประมาณ						
๑ งบกลาง	๖๔๐,๙๗๐	๕๐๙,๐๕๓	๙๐		๑๓๑,๙๑๖,	๑๐
๒ เงินเดือน (ฝ่ายการเมือง)	๒,๓๙๘,๓๒๐	๒,๓๑๑,๙๒๐	-		๘๖,๔๐๐	-
๓ เงินเดือน (ฝ่ายประจำ)	๓,๖๙๘,๙๖๐	๓,๒๕๐,๙๒๖	-		๔๔๘,๐๓๔	-
๔ ค่าจ้างพนักงานจ้าง	๑,๓๙๗,๐๐๐	๑,๓๑๒,๗๖๘	-		๘๔,๒๓๒	-
๕ ค่าตอบแทน	๑,๔๐๔,๐๐๐	๑,๓๐๔,๒๖๙	-		๙๙,๗๓๑	-
๖ ค่าใช้สอย	๒,๓๙๐,๐๐๐	๑,๑๔๔,๖๙๒	๘๐		๑,๒๔๕,๓๐๗	๒๐
๗ ค่าวัสดุ	๒,๕๒๖,๒๕๐	๑,๙๕๒,๗๐๔	๒๙		๕๗๓,๕๔๕	๗๑
๘ ค่าสาธารณูปโภค	๓๘๔,๐๐๐	๓๒๕,๔๑๘	๗๕		๕๘,๕๘๑	๒๕
๙ เงินอุดหนุน	๒,๑๗๐,๐๐๐	๑,๗๓๐,๓๘๐	๙		๔๓๙,๖๑๙	๘๑
๑๐ ค่าครุภัณฑ์	๑,๒๒๘,๐๐๐	๑,๐๐๕,๙๐๔	๓๒		๒๒๒,๐๙๕	๖๘
๑๑ ค่าที่ดินและสิ่งก่อสร้าง	๖,๘๓๔,๕๐๐	๖,๗๑๐,๗๐๐	-		๑๒๓,๘๐๐	-
รวมรายจ่ายตามงบประมาณ	๒๕,๐๗๒,๐๐๐	๑๗,๘๒๙,๔๒๗	๐๑		-	-
รายจ่ายค้างจ่าย (เบิกตัดปี)		๓,๗๒๙,๓๑๐	๒๔		-	-
รายจ่ายจริงอุดหนุนระบุ วัตถุประสงค์		๑๓,๔๘๒,๓๒๕	-		๒,๔๔๒,๕๒๔	๖๘
รวมรายจ่ายทั้งสิ้น		๓๕,๐๔๑,๐๖๒	๒๕		-	-

๑.๒ การประเมินผลการนำแผนพัฒนาท้องถิ่นไปปฏิบัติในเชิงปริมาณ และ เชิงคุณภาพ

องค์การบริหารส่วนตำบลคลองไทร ได้จัดทำแผนพัฒนาตำบล ประจำปี ๒๕๕๘ รวมทั้งสิ้น ๑๒๙ โครงการ
วงเงินที่กำหนดไว้ในแผน จำนวน ๑๐๐,๓๑๓,๗๘๒ บาท

องค์การบริหารส่วนตำบลคลองไทร ได้ดำเนินการตามโครงการ ประจำปี ๒๕๕๘ รวมทั้งสิ้น ๔๕ โครงการ
วงเงินจำนวน ๒๒,๗๔๖,๙๑๕.๐๙ บาท

จำนวนโครงการคิดเป็นร้อยละ $\frac{๔๕ \times ๑๐๐}{๓๔.๘๘}$ จำนวนงบประมาณคิดเป็นร้อยละ $\frac{๒๒,๗๔๖,๙๑๕.๐๙ \times ๑๐๐}{๑๐๐,๓๑๓,๗๘๒}$
= ๒๒.๖๗ ๑๒๙

๒ ผลที่ได้รับจากการดำเนินงานในปีงบประมาณ พ.ศ. ๒๕๕๗-๒๕๖๐

๑.๒ ผลที่ได้รับหรือผลที่สำคัญ

ประชาชนได้รับประโยชน์จากการก่อสร้างโครงสร้างพื้นฐาน ส่งเสริมคุณภาพชีวิตดีขึ้น

๑.๓ ผลกระทบ

ที่ผ่านมายังไม่พบผลกระทบ

๓ สรุปปัญหาอุปสรรคการดำเนินงานที่ผ่านมาและแนวทางแก้ไข ปีงบประมาณ พ.ศ.

๒๕๕๗-๒๕๖๐

โครงการเร่งด่วน ไม่มีในแผนพัฒนาสามปี (พ.ศ. ๒๕๕๗-๒๕๖๐) แนวทางการแก้ไข
ผู้บริหารท้องถิ่นได้เข้าร่วมประชาคม เพื่อนำโครงการที่เป็นความต้องการของประชาชนมาบรรจุใน
แผนพัฒนาสามปี

ส่วนที่ ๓

ยุทธศาสตร์องค์กรปกครองส่วนท้องถิ่น

๑ ความสัมพันธ์ระหว่างแผนพัฒนาระดับมหภาค

๑.๑ แผนยุทธศาสตร์ชาติ ๒๐ ปี

ยุทธศาสตร์ชาติ ๒๐ ปี (พ.ศ.๒๕๖๐-๒๕๗๙) ๖ ด้าน

๑ ยุทธศาสตร์ด้านความมั่นคง

๒ ยุทธศาสตร์ด้านการสร้างความสามารถในการแข่งขัน

๓ ยุทธศาสตร์การพัฒนาและเสริมสร้างศักยภาพคน

๔ ยุทธศาสตร์ด้านการสร้างโอกาสความเสมอภาคและเท่าเทียมกันทางสังคม

๕ ยุทธศาสตร์ด้านการสร้างการเติบโตบนคุณภาพชีวิตที่เป็นมิตรกับสิ่งแวดล้อม

๖ ยุทธศาสตร์ด้านการปรับสมดุลและพัฒนาระบบการบริหารจัดการภาครัฐ

๑.๒ แผนพัฒนาเศรษฐกิจและสังคมแห่งชาติ ฉบับที่ ๑๒

๑ การเสริมสร้างและพัฒนาศักยภาพทุนมนุษย์

๒ การเสริมความเป็นธรรมลดความเหลื่อมล้ำในสังคม

๓ การสร้างความเข้มแข็งทางเศรษฐกิจและแข่งขันได้อย่างยั่งยืน

๔ การเติบโตที่เป็นมิตรกับสิ่งแวดล้อมเพื่อการพัฒนาอย่างยั่งยืน

๕ ด้านความมั่นคง

๖ การเพิ่มประสิทธิภาพและธรรมาภิบาลในภาครัฐ

๗ การพัฒนาโครงสร้างพื้นฐานและระบบโลจิสติกส์

๘ ด้านวิทยาศาสตร์ เทคโนโลยี วิจัยและนวัตกรรม

๙ การพัฒนาภาค เมือง และพื้นที่เศรษฐกิจ

๑๐ การต่างประเทศ ประเทศเพื่อนบ้าน และภูมิภาค

๑.๓ แผนพัฒนาภาค/แผนพัฒนากลุ่มจังหวัด/แผนพัฒนาจังหวัด

วิสัยทัศน์

"มุ่งสู่การเป็นศูนย์กลางการขนส่งสินค้าระหว่างประเทศฝั่งอันดามัน – อ่าวไทย มุ่งสู่การเป็นศูนย์กลางการผลิตและจำหน่ายสินค้าเกษตร และมุ่งสู่การเป็นผู้นำการท่องเที่ยวเชิงคุณภาพที่ยั่งยืนในภูมิภาค"

เป้าประสงค์

๑. เป้าหมายการเติบโตผลิตภัณฑ์ (GPP) ของกลุ่มจังหวัดเพิ่มเฉลี่ย ๗.๗๕ % มูลค่าผลิตภัณฑ์

มวลรวมปี ๒๕๕๐ เป็น ๘๙.๙๙๘ ล้านบาท อัตราการว่างงานต่ำกว่า ๐.๕%

๒. เพิ่มขีดความสามารถในการแข่งขันในตลาดโลก

๓. มีการพัฒนาที่ยั่งยืนสามารถแก้ปัญหาผลผลิตด้านเกษตรตกต่ำและขยายการส่งออกอย่างมีประสิทธิภาพ รวมทั้งการท่องเที่ยวเชิงคุณภาพ การเกษตร ฯลฯ อย่างมั่นคงยั่งยืนตลอดจนมีการบริหารจัดการศูนย์กลางการคมนาคมระหว่างประเทศทั้ง ๒ ฝั่งทะเลอย่างมีประสิทธิภาพ

ประเด็นยุทธศาสตร์

ประเด็นยุทธศาสตร์ที่ ๑ : พัฒนาเป็นศูนย์กลางการผลิตภาคการเกษตร

โดยมียุทธศาสตร์ประกอบด้วย

๑. การพัฒนาการตลาด

๒. การพัฒนาการผลิต

๓. การพัฒนาโครงสร้างพื้นฐาน

ประเด็นยุทธศาสตร์ที่ ๒ : พัฒนาการท่องเที่ยวเชิงอนุรักษ์และวัฒนธรรมควบคู่ไปกับการจัดการทรัพยากรธรรมชาติที่ยั่งยืน

โดยมียุทธศาสตร์ประกอบด้วย

๑. การพัฒนาศักยภาพแหล่งท่องเที่ยวเชิงอนุรักษ์และวัฒนธรรม

๒. การพัฒนาศักยภาพระบบการบริการเครือข่ายและการตลาด การท่องเที่ยว

๓. การจัดการทรัพยากรธรรมชาติอย่างยั่งยืน

การพัฒนาจังหวัดสุราษฎร์ธานี พ.ศ. ๒๕๕๙ - ๒๕๖๓ ฉบับทบทวน (รอบปี พ.ศ. ๒๕๖๐)

วิสัยทัศน์

"โครงสร้างพื้นฐานดี ประเพณีวัฒนธรรมเด่น เน้นการท่องเที่ยว รักษาสิ่งแวดล้อม น้อมนำเศรษฐกิจพอเพียง "

พันธกิจ

๑. ปกป้องและเชิดชูสถาบันหลักของชาติ ยกย่อง เชิดชูเกียรติผู้ทำคุณประโยชน์ต่อประเทศ

๒. ส่งเสริมประชาธิปไตย และการมีส่วนร่วม

๓. บริหารจัดการองค์กรปกครองส่วนท้องถิ่นตามหลักธรรมาภิบาล

๔. ปรับปรุงและพัฒนาโครงสร้างพื้นฐาน วางผังเมืองและสาธารณูปโภค

๕. ส่งเสริม อนุรักษ์ศิลปวัฒนธรรม ประเพณี จารีตประเพณี ภูมิปัญญาท้องถิ่น และทำนุบำรุงศาสนา

๖. ส่งเสริมการพัฒนาคุณภาพชีวิต และส่งเสริมการเรียนรู้ตลอดชีวิตอย่างยั่งยืน

๗. ส่งเสริม พัฒนา สร้างความเข้มแข็งด้านเศรษฐกิจ

๘. ส่งเสริมการกีฬา และนันทนาการ

๙. ส่งเสริมการจัดระเบียบชุมชนและการรักษาความสงบเรียบร้อย

๑๐. บริหารจัดการทรัพยากรธรรมชาติและสิ่งแวดล้อม

๑๑. พัฒนาและส่งเสริมการท่องเที่ยว

๑๒. พัฒนาบริการสาธารณะสู่ประชาคมอาเซียน

๑๓. ส่งเสริมการดำเนินชีวิตตามหลักปรัชญาเศรษฐกิจพอเพียง

๑๔. อนุรักษ์ ฟื้นฟู สร้างเครือข่าย เฝ้าระวังทรัพยากรธรรมชาติและสิ่งแวดล้อม

๑๕. พัฒนาบุคลากร และเพิ่มประสิทธิภาพการบริการ เพื่อเข้าสู่ประชาคมอาเซียน

ยุทธศาสตร์การพัฒนาขององค์กรปกครองส่วนท้องถิ่นในเขตจังหวัดสุราษฎร์ธานี

ยุทธศาสตร์ที่ ๑ การสร้างความมั่นคงของชาติ

ยุทธศาสตร์ที่ ๒ การส่งเสริมการบริหารจัดการบ้านเมืองที่ดี

ยุทธศาสตร์ที่ ๓ พัฒนาโครงสร้างพื้นฐาน

ยุทธศาสตร์ที่ ๔ ส่งเสริม อนุรักษ์ ศาสนา ศิลปะ วัฒนธรรม จารีตประเพณี และภูมิปัญญาท้องถิ่น

ยุทธศาสตร์ที่ ๕ ส่งเสริม พัฒนาคุณภาพชีวิต

ยุทธศาสตร์ที่ ๖ ส่งเสริม สนับสนุนการท่องเที่ยว และการอนุรักษ์ทรัพยากรธรรมชาติและสิ่งแวดล้อม

ยุทธศาสตร์ที่ ๗ การพัฒนาบริการสาธารณะเข้าสู่ประชาคมอาเซียน

ยุทธศาสตร์ที่ ๘ พัฒนาเศรษฐกิจ

ยุทธศาสตร์ที่ ๙ ส่งเสริมการมีส่วนร่วมทางการเมือง

๑.๔ ยุทธศาสตร์การพัฒนาขององค์กรปกครองส่วนท้องถิ่นในเขตจังหวัด

(อื่นๆ กรณีมีความสัมพันธ์/สอดคล้องกับ THAILAND ๔.๐ ถ้ามีระบุด้วย)

มั่งคั่ง ผนึกกำลัง ๓ ภาคส่วน บันได ๓ ชั้นของเศรษฐกิจพอเพียง ยกระดับศักยภาพของพื้นที่

๒ ยุทธศาสตร์ขององค์กรปกครองส่วนท้องถิ่น

๒.๑ วิสัยทัศน์

จัดโครงสร้างพื้นฐาน มีเศรษฐกิจพึ่งตนเอง พัฒนาสังคมและวัฒนธรรมทรัพยากรธรรมชาติและสิ่งแวดล้อมที่ยั่งยืน มีการบริหารจัดการ

๒.๒ ยุทธศาสตร์

ยุทธศาสตร์การพัฒนา ๑ ด้านโครงสร้างพื้นฐาน

๑.๑ แนวทางการพัฒนา ก่อสร้าง บุกเบิก ปรับปรุง ซ่อมแซมเส้นทางคมนาคม

๑.๒ แนวทางการพัฒนา พัฒนาด้านสาธารณูปโภค

๑.๓ แนวทางการพัฒนา พัฒนาทางด้านแหล่งน้ำ

ยุทธศาสตร์การพัฒนา ๒ ด้านเศรษฐกิจ

๒.๑ แนวทางการพัฒนา พัฒนาและส่งเสริมอาชีพ การลงทุนและการพาณิชย์

รวม

ยุทธศาสตร์การพัฒนา ๓ ด้านการพัฒนาคนและสังคม

๓.๑ แนวทางการพัฒนา ส่งเสริมและพัฒนาทางด้านสังคมและการศึกษา

๓.๒ แนวทางการพัฒนา ส่งเสริมและพัฒนาด้านศาสนาและศิลปะวัฒนธรรม

๓.๓ แนวทางการพัฒนา ส่งเสริมการกีฬาและนันทนาการ

๓.๔ แนวทางการพัฒนา ป้องกันและส่งเสริมสุขภาพอนามัยและสังคมสงเคราะห์

ยุทธศาสตร์การพัฒนา ๔ ด้านการจัดการทรัพยากรธรรมชาติและสิ่งแวดล้อมและ
พัฒนาการท่องเที่ยว

๔.๑ แนวทางการพัฒนา ส่งเสริมบำบัดและฟื้นฟูทรัพยากร ธรรมชาติและสิ่งแวดล้อม

๔.๒ แนวทางการพัฒนา การป้องกันและแก้ไขปัญหามลพิษ

๔.๓ แนวทางการพัฒนา พัฒนาปรับปรุง แหล่งท่องเที่ยว
ยุทธศาสตร์การพัฒนา ๕ ด้านการบริหารจัดการบ้านเมืองที่ดี

๕.๑ แนวทางการพัฒนา พัฒนาบุคลากรและระบบการบริหารจัดการที่ดีของ
องค์กร

๒.๓ เป้าประสงค์

การคมนาคมสะดวกรวดเร็ว ระบบ

สาธารณูปโภคและสาธารณูปการได้มาตรฐาน

๒.๔ ตัวชี้วัด

๑.จำนวนของถนนที่ดำเนินการให้มีความสะดวกในการสัญจร

๒.จำนวนแก่งที่ดำเนินการให้มีน้ำสำหรับการอุปโภค บริโภคในแต่ละปีอย่างพอเพียง

๓ จำนวนครั้งของการพัฒนาแหล่งน้ำในตำบล

๔ จำนวนครั้งที่มีการพัฒนาด้านอาชีพ

๕ ส่งเสริมและพัฒนาทางด้านสังคมและการศึกษา

๖ ส่งเสริมและพัฒนาด้านศาสนาและศิลปวัฒนธรรม

๗ ส่งเสริมการกีฬาและนันทนาการ

๘ ป้องกันและส่งเสริมสุขภาพอนามัยและสังคมสงเคราะห์

๙ ส่งเสริมบำบัด และฟื้นฟูทรัพยากรธรรมชาติและสิ่งแวดล้อม

๑๐ การป้องกันและแก้ไขปัญหามลพิษ

๑๑ พัฒนาปรับปรุงแหล่งท่องเที่ยว

๑๒ พัฒนาบุคลากร ให้มีความรู้พร้อมเข้าสู่ประชาคมอาเซียน

๑๓ ระบบการบริหารจัดการที่ดีขององค์กร

๒.๕ ค่าเป้าหมาย

จำนวนโครงสร้างพื้นฐานที่ได้มาตรฐาน ร้อยละ ๒๐

ประชาชนมีอาชีพและรายได้ สนับสนุนกลุ่ม ปีละ ๓ โครงการ

ประชาชน ผู้สูงอายุ และผู้พิการ มีคุณภาพชีวิตที่ดีขึ้น ปีละ ๑๕ โครงการ

สิ่งแวดล้อมไม่เป็นพิษทรัพยากรธรรมชาติได้รับการอนุรักษ์ ปีละ ๒ โครงการ

บริหารจัดการได้มาตรฐาน ปีละ ๑๐ โครงการ

๒.๖ กลยุทธ์

องค์การบริหารส่วนตำบล มีกลยุทธ์ในการบริหารงบประมาณ โดยการใช้
งบประมาณขององค์การบริหารส่วนตำบลที่จัดเก็บเป็นรายได้ และได้รับการสนับสนุนงบประมาณ
จากภาครัฐ และขอรับการสนับสนุนงบประมาณจากหน่วยงานอื่น ๆ ที่เกี่ยวข้อง

๒.๗ จุดยืนทางยุทธศาสตร์

องค์การบริหารส่วนตำบลคลองไทรมีจุดยืนทางยุทธศาสตร์การพัฒนาโดยเน้นโครงสร้าง
พื้นฐาน เพื่อให้ประชาชนมีการคมนาคมสะดวก มีสาธารณูปโภค ที่ดีส่งผลให้คุณภาพชีวิตดี

๒.๘ ความเชื่อมโยงของยุทธศาสตร์ในภาพรวม

องค์การบริหารส่วนตำบลคลองไทร จัดทำแผนพัฒนาให้สอดคล้องกับแผนยุทธศาสตร์การ
พัฒนาในเขตจังหวัดสุราษฎร์ธานี ยุทธศาสตร์จังหวัดสุราษฎร์ธานี แผนพัฒนาเศรษฐกิจและสังคม
แห่งชาติฉบับที่ ๑๒ และแนวนโยบายของรัฐบาล

๓ การวิเคราะห์เพื่อพัฒนาท้องถิ่น

๓.๑ การวิเคราะห์กรอบการจัดทำยุทธศาสตร์ขององค์กรปกครองส่วนท้องถิ่น

(ใช้การวิเคราะห์ SWOT Analysis/Demand (Demand Analysis) / Global Demand และ Trend ปัจจัยและสถานการณ์การเปลี่ยนแปลงที่มีผลต่อการพัฒนา อย่างน้อยต้องประกอบด้วย การวิเคราะห์ศักยภาพด้านเศรษฐกิจ ด้านสังคม ด้านทรัพยากรธรรมชาติและสิ่งแวดล้อม)

ใช้การวิเคราะห์ SWOT Analysis

ด้านเศรษฐกิจ

จุดแข็งชุมชนตำบลคลองไทร เป็นเมืองที่มีถนนสายหลัก ๔๑ ถนนสายรอง ๔๑๑๒ เป็นทางคมนาคมสะดวก เป็นแหล่งจัดหาสินค้ามาจำหน่ายได้ส่งผลให้สินค้ามีการหมุนเวียนไปสู่มือผู้บริโภคได้อย่างสะดวก

จุดอ่อน ประชาชนตำบลคลองไทรมีการรวมกลุ่มน้อย

โอกาส นายกองค้การบริหารส่วนตำบลคลองไทร มีความสามารถดึงงบประมาณมาสู่ตำบลคลองไทร มีการดึงงบประมาณมาสู่กลุ่มอาชีพต่าง ๆ

อุปสรรค การจัดการงบประมาณมีกระบวนการขั้นตอนมาก

ด้านสังคม

จุดแข็ง ประชาชนในตำบลคลองไทร มีการรวมกลุ่มในการจัดทำกิจกรรมต่าง ๆ ในวันสำคัญทางศาสนา ประเพณี อย่างเข้มแข็ง

จุดอ่อน ประชาชนในตำบลคลองไทร มีการรวมกลุ่มในการจัดทำกิจกรรมส่งเสริมอาชีพเพิ่มรายได้จำนวนน้อย

โอกาส ตำบลคลองไทร มีงบประมาณ ทั้งจากรัฐบาล เงินกองทุนหมู่บ้าน ฯลฯ จำนวนมาก

อุปสรรค การนำเงินจากกองทุนหมู่บ้านมาใช้ การจัดทำกิจกรรมสาธารณะมีน้อย

ด้านทรัพยากรธรรมชาติและสิ่งแวดล้อม

จุดแข็ง ทรัพยากรธรรมชาติที่กินไว้เป็นที่สาธารณะ ในหมู่ ๖,๘และ ๙

จุดอ่อน ประชาชนบางส่วนบุกรุกที่สาธารณะ

โอกาส ผู้นำชุมชน กรรมการหมู่บ้าน มีความสามารถปกป้องที่สาธารณะได้ดี

อุปสรรค ยังไม่มีการจัดทำโฉนดที่ดินสาธารณะ

๓.๒ การประเมินสถานการณ์สภาพแวดล้อมภายนอกที่เกี่ยวข้อง

ตำบลคลองไทร เป็นพื้นที่ที่มีโรงงานอุตสาหกรรม และโกดังเก็บสินค้า ทำให้มีแรงงาน ทั้งภายในประเทศและประเทศเพื่อนบ้านเข้ามารับจ้างเป็นจำนวนมาก ก่อให้เกิด ธุรกิจบริการบ้านเช่า ส่งผลให้เกิดปัญหา เช่นเรื่องขยะ มลพิษ อาชญากรรม

๓.๓ ความเชื่อมโยงยุทธศาสตร์การพัฒนาจังหวัดกับยุทธศาสตร์การพัฒนาขององค์กรปกครองส่วนท้องถิ่น

โครงสร้างเชื่อมโยงแผนยุทธศาสตร์การพัฒนาท้องถิ่นสี่ปี พ.ศ. ๒๕๖๑-๒๕๖๔

ความเชื่อมโยงแผนยุทธศาสตร์การพัฒนากองการบริหารส่วนตำบลคลองไทร พ.ศ.๒๕๖๑

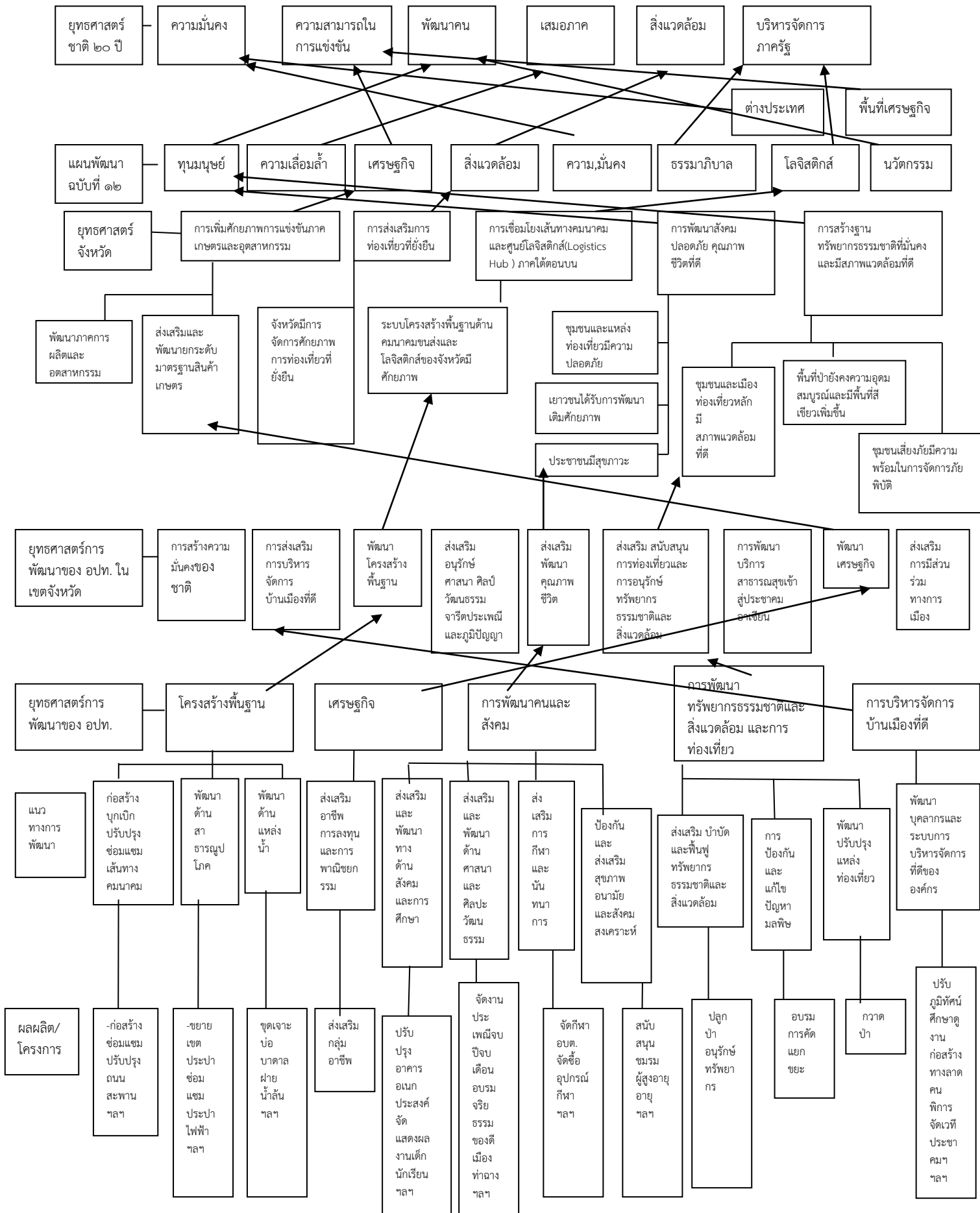

๓.๔ ความเชื่อมโยงยุทธศาสตร์การพัฒนาจังหวัดกับยุทธศาสตร์การพัฒนาขององค์กรปกครองส่วนท้องถิ่น

โครงสร้างความเชื่อมโยงแผนยุทธศาสตร์การพัฒนาปี พ.ศ. ๒๕๖๑-๒๕๖๔

๓.๔ แผนผังยุทธศาสตร์ (Strategic map)

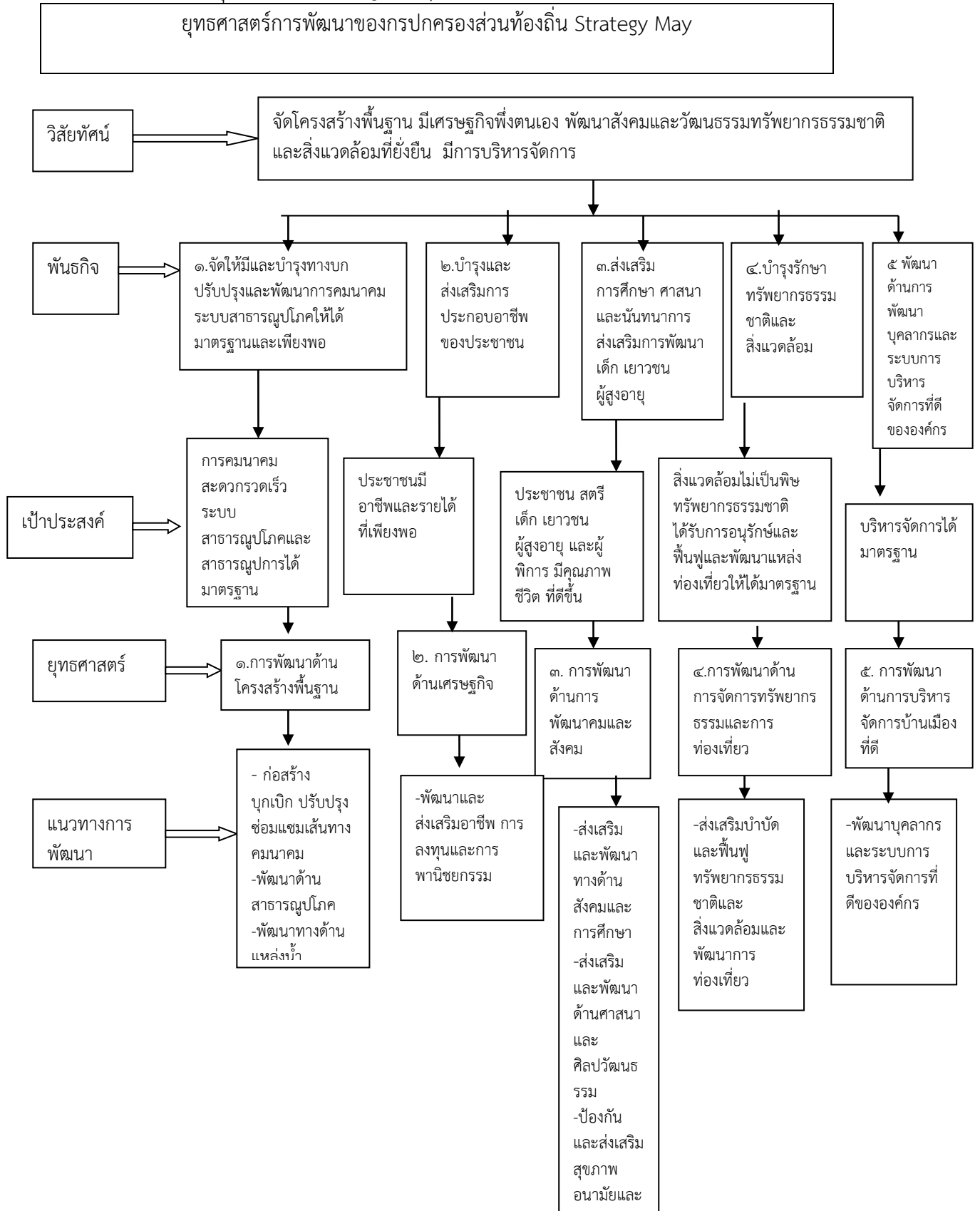

ส่วนที่ ๔

การนำแผนพัฒนาท้องถิ่นสู่ปฏิบัติการปฏิบัติ

๑ ยุทธศาสตร์การพัฒนาและแผนงาน

ที่	ยุทธศาสตร์	ด้าน	แผนงาน	หน่วยงาน รับผิดชอบ	หน่วยงาน สนับสนุน
๑	โครงสร้างพื้นฐาน	บริการชุมชนและ สังคม	เคหะและ ชุมชน	กองช่าง	กองคลัง สำนักปลัด
๒	เศรษฐกิจ	บริการชุมชนและ สังคม	สร้างความ เข้มแข็งของ ชุมชน	สำนักปลัด	กองคลัง
๓	การพัฒนาคนและ สังคม	บริการชุมชนและ สังคม บริหารทั่วไป การดำเนินงานอื่น	การศึกษา สาธารณสุข รักษาความ สงบภายใน งบกลาง	สำนักปลัด ศพด. อบต. คลองไทร	กองคลัง กองช่าง
๔	ด้านการจัดการ ทรัพยากรธรรมชาติ และสิ่งแวดล้อมและ พัฒนาการท่องเที่ยว	บริหารการชุมชน	สร้างความ เข้มแข็งของ ชุมชน	สำนักปลัด	กองคลัง กองช่าง
๕	การบริหารจัดการ บ้านเมืองที่ดี	บริหารงานทั่วไป บริการชุมชนและ สังคม	บริหารงาน ทั่วไป เคหะและ ชุมชน	สำนักปลัด กองช่าง	กองคลัง

หมายเหตุ : ๑ ยุทธศาสตร์ให้ลงยุทธศาสตร์ขององค์กรปกครองส่วนท้องถิ่น ๑ ยุทธศาสตร์ อาจจะมีหลายด้าน

หลายแผนงานก็ได้ และหน่วยงานรับผิดชอบหลัก/หน่วยงานสนับสนุน มีหลายหน่วยงานตาม

ความเป็นจริงได้

๒ ด้าน ให้ลงด้าน ตามรูปแบบและรายการจำแนกประเภทรายรับ-รายจ่าย
งบประมาณรายจ่าย

ประจำปีขององค์กรปกครองส่วนท้องถิ่น เช่นด้านบริหารทั่วไป ด้านบริการชุมชน
และสังคม

เป็นต้น

๓ แผนงาน ให้ลงแผนงานตามรูปแบบและรายการจำแนกประเภทรายรับ-รายจ่าย
งบประมาณ

รายงานประจำปีขององค์กรปกครองส่วนท้องถิ่น เช่น แผนงานการศึกษา แผนงาน
สาธารณสุข
แผนงานสังคมสงเคราะห์ เป็นต้น

บัญชีสรุปโครงการพัฒนา
แผนพัฒนาท้องถิ่นสี่ปี (พ.ศ. ๒๕๖๑-๒๕๖๔)
องค์การบริหารส่วนตำบลคลองไทร

แบบ ผ.๐๗

ยุทธศาสตร์	ปี ๒๕๖๑		ปี ๒๕๖๒		ปี ๒๕๖๓		ปี ๒๕๖๔		รวม ๔ ปี	
	จำนวนโครงการ	งบประมาณ (บาท)	จำนวนโครงการ	งบประมาณ (บาท)	จำนวนโครงการ	งบประมาณ (บาท)	จำนวนโครงการ	งบประมาณ (บาท)	จำนวนโครงการ	งบประมาณ (บาท)
๑)ยุทธศาสตร์										
๑.๗ เคหะและชุมชน	๑๗๓	๓๓๗,๒๖๘,๒๕๐	๑๗๓	๓๓๗,๒๖๘,๒๕๐	๑๗๓	๓๓๗,๒๖๘,๒๕๐	๑๗๓	๓๓๗,๒๖๘,๒๕๐	๖๙๒	๑,๓๕๑,๐๗๓,๐๐๐
รวม	๑๗๓	๓๓๗,๒๖๘,๒๕๐	๑๗๓	๓๓๗,๒๖๘,๒๕๐	๑๗๓	๓๓๗,๒๖๘,๒๕๐	๑๗๓	๓๓๗,๒๖๘,๒๕๐	๖๙๒	๑,๓๕๑,๐๗๓,๐๐๐
๒)ยุทธศาสตร์										
๒.๗ สร้างความเข้มแข็งของชุมชน	๗	๑๖๐,๐๐๐	๗	๑๖๐,๐๐๐	๗	๑๖๐,๐๐๐	๗	๑๖๐,๐๐๐	๒๘	๖๔๐,๐๐๐
รวม	๗	๑๖๐,๐๐๐	๗	๑๖๐,๐๐๐	๗	๑๖๐,๐๐๐	๗	๑๖๐,๐๐๐	๒๘	๖๔๐,๐๐๐
๓)ยุทธศาสตร์										
๓.๑ บริหารงานทั่วไป	๖	๕๗๑,๐๐๐	๖	๕๗๑,๐๐๐	๖	๕๗๑,๐๐๐	๖	๕๗๑,๐๐๐	๒๔	๒,๒๘๔,๐๐๐
๓.๒ รักษาความสงบ	๓	๓๕๐,๐๐๐	๓	๓๕๐,๐๐๐	๓	๓๕๐,๐๐๐	๓	๓๕๐,๐๐๐	๑๒	๑,๔๐๐,๐๐๐
๓.๓ การศึกษา	๒๐	๒,๔๐๑,๔๐๐	๒๐	๒,๔๐๑,๔๐๐	๒๐	๒,๔๐๑,๔๐๐	๒๐	๒,๔๐๑,๔๐๐	๘๐	๙,๖๐๕,๖๐๐
๓.๔ สาธารณสุข	๑	๒๐๐,๐๐๐	๑	๒๐๐,๐๐๐	๑	๒๐๐,๐๐๐	๑	๒๐๐,๐๐๐	๔	๘๐๐,๐๐๐
๓.๖ เคหะและชุมชน	๑๗	๒๐,๓๐๖,๐๐๐	๑๗	๒๐,๓๐๖,๐๐๐	๑๗	๒๐,๓๐๖,๐๐๐	๑๗	๒๐,๓๐๖,๐๐๐	๖๘	๘๑,๒๒๔,๐๐๐
๓.๗ สร้างความเข้มแข็ง	๓	๑๔๗,๕๐๐	๓	๑๔๗,๕๐๐	๓	๑๔๗,๕๐๐	๓	๑๔๗,๕๐๐	๑๒	๕๙๐,๐๐๐
๓.๘ ศาสนาวัฒนธรรม	๔	๒๓๐,๐๐๐	๔	๒๓๐,๐๐๐	๔	๒๓๐,๐๐๐	๔	๒๓๐,๐๐๐	๑๖	๙๒๐,๐๐๐
๓.๑๐ งบกลาง	๒	๓,๘๕๐,๐๐๐	๒	๓,๘๕๐,๐๐๐	๒	๓,๘๕๐,๐๐๐	๒	๓,๘๕๐,๐๐๐	๘	๑๕,๔๐๐,๐๐๐
รวม	๕๖	๒๘,๐๕๕,๙๐๐	๕๖	๒๘,๐๕๕,๙๐๐	๕๖	๒๘,๐๕๕,๙๐๐	๕๖	๒๘,๐๕๕,๙๐๐	๒๒๔	๑๑๒,๒๒๓,๖๐๐
๔)ยุทธศาสตร์										
๔.๗ สร้างความเข้มแข็ง	๖	๘๗๐,๐๐๐	๖	๘๗๐,๐๐๐	๖	๘๗๐,๐๐๐	๖	๘๗๐,๐๐๐	๒๔	๓,๔๘๐,๐๐๐
รวม	๖	๘๗๐,๐๐๐	๖	๘๗๐,๐๐๐	๖	๘๗๐,๐๐๐	๖	๘๗๐,๐๐๐	๒๔	๓,๔๘๐,๐๐๐

บัญชีสรุปโครงการพัฒนา
แผนพัฒนาท้องถิ่นสี่ปี (พ.ศ. ๒๕๖๑-๒๕๖๔)
องค์การบริหารส่วนตำบลคลองไทร

แบบ ผ.๐๗

ยุทธศาสตร์	ปี ๒๕๖๑		ปี ๒๕๖๒		ปี ๒๕๖๓		ปี ๒๕๖๔		รวม ๔ ปี	
	จำนวนโครงการ	งบประมาณ (บาท)	จำนวนโครงการ	งบประมาณ (บาท)	จำนวนโครงการ	งบประมาณ (บาท)	จำนวนโครงการ	งบประมาณ (บาท)	จำนวนโครงการ	งบประมาณ (บาท)
๕)ยุทธศาสตร์										
๕.๑ บริหารงานทั่วไป	๖	๑,๙๖๘,๐๐๐	๖	๑,๙๖๘,๐๐๐	๖	๑,๙๖๘,๐๐๐	๖	๑,๙๖๘,๐๐๐	๒๔	๗,๘๗๒,๐๐๐
๕.๖ เคหะและชุมชน	๘	๘,๘๕๐,๐๐๐	๘	๘,๘๕๐,๐๐๐	๘	๘,๘๕๐,๐๐๐	๘	๘,๘๕๐,๐๐๐	๓๒	๓๕,๔๐๐,๐๐๐
๕.๗ สร้างความเข้มแข็ง	๒	๑๕,๐๐๐	๒	๑๕,๐๐๐	๒	๑๕,๐๐๐	๒	๑๕,๐๐๐	๘	๖๐,๐๐๐
รวม	๑๖	๑๐,๘๓๓,๐๐๐	๑๖	๑๐,๘๓๓,๐๐๐	๑๖	๑๐,๘๓๓,๐๐๐	๑๖	๑๐,๘๓๓,๐๐๐	๖๔	๔๓,๓๓๒,๐๐๐
รวมทั้งสิ้น	๒๕๘	๓๗๗,๖๘๗,๑๕๐	๒๕๘	๓๗๗,๖๘๗,๑๕๐	๒๕๘	๓๗๗,๖๘๗,๑๕๐	๒๕๘	๓๗๗,๖๘๗,๑๕๐	๑,๐๓๒	๑,๕๐๘,๗๔๘,๖๐๐

หมายเหตุ : แบบ ผ.๐๗ บัญชีสรุปโครงการพัฒนาแผนพัฒนาท้องถิ่นสี่ปี (พ.ศ. ๒๕๖๑-๒๕๖๔) ให้นำไปไว้เป็นแผ่นแรกของแบบ ผ.ต่าง ๆ (ผ.๐๗-ผ.๐๑-ผ.๐๒ จนแผ่นสุดท้าย ผ.๐๘)

๒. บัญชีโครงการพัฒนาท้องถิ่น

แบบ ผ.๐๑

รายละเอียดโครงการพัฒนา
แผนพัฒนาท้องถิ่นสี่ปี (พ.ศ. ๒๕๖๑ - ๒๕๖๔)
สำหรับ องค์กรปกครองส่วนท้องถิ่นดำเนินการ
องค์การบริหารส่วนตำบลคลองไทร

ก. ยุทธศาสตร์จังหวัดที่ ๓ การเชื่อมโยงเส้นทางคมนาคมและศูนย์โลจิสติกส์ (Logistics Hub) ภาคใต้ตอนบน

ข. ยุทธศาสตร์การพัฒนาของ อปท. ในเขตจังหวัด ที่ ๓ การพัฒนาโครงสร้างพื้นฐาน

๑. ยุทธศาสตร์ ด้านโครงสร้างพื้นฐาน

๑.๑ แผนงานเคหะและชุมชน

ที่	โครงการ	วัตถุประสงค์	เป้าหมาย (ผลผลิตของ โครงการ)	งบประมาณและที่ผ่านมา				ตัวชี้วัด (KPL)	ผลที่คาดว่าจะ ได้รับ	หน่วยงาน รับผิดชอบ หลัก
				๒๕๖๑ (บาท)	๒๕๖๒ (บาท)	๒๕๖๓ (บาท)	๒๕๖๔ (บาท)			
๑	ยกระดับถนนสายบ้าน คลองหอ หมู่ ๑ -คลองเข้ (สายบ้านนายปูน)	จัดจ้างยกระดับ ถนน	กว้าง ๘ เมตร ระยะทาง ๑,๕๐๐ เมตร	๖๘๐,๐๐๐	๖๘๐,๐๐๐	๖๘๐,๐๐๐	๖๘๐,๐๐๐	ถนนที่ได้รับการ พัฒนา	มีการคมนาคมที่ สะดวกรวดเร็ว	กองช่าง
๒	บุกเบิกถนนสายเข้คั้ง หมู่ ๑ -ถนน สายคลองหอ ,คลองเข้	จัดจ้างบุกเบิก ถนน	กว้าง ๖ เมตร ระยะทาง ๑,๕๐๐ เมตร	๕๓๑,๐๐๐	๕๓๑,๐๐๐	๕๓๑,๐๐๐	๕๓๑,๐๐๐	ถนนที่ได้รับการ พัฒนา	มีการคมนาคมที่ สะดวกรวดเร็ว	กองช่าง
๓	ปรับปรุงถนนสายบ้านนาย ไสว ทิมแก้ว หมู่ ๑-สี่แยก ต้นโพธิ์	จัดจ้างปรับปรุง ถนน	กว้าง ๖ เมตร ระยะทาง ๕๐๐ เมตร	๕๓๑,๐๐๐	๕๓๑,๐๐๐	๕๓๑,๐๐๐	๕๓๑,๐๐๐	ถนนที่ได้รับการ พัฒนา	มีการคมนาคมที่ สะดวกรวดเร็ว	กองช่าง
๔	ปรับปรุงถนนสายดอนตาโรย หมู่ ๑	จัดจ้างปรับปรุง ถนน	กว้าง ๔ เมตร ระยะทาง ๘๐๐ เมตร	๕๔๔,๐๐๐	๕๔๔,๐๐๐	๕๔๔,๐๐๐	๕๔๔,๐๐๐	ถนนที่ได้รับการ พัฒนา	มีการคมนาคมที่ สะดวกรวดเร็ว	กองช่าง

๑.๑ แผนงานเคหะและชุมชน

ที่	โครงการ	วัตถุประสงค์	เป้าหมาย (ผลผลิตของ โครงการ)	งบประมาณและที่ผ่านมา				ตัวชี้วัด (KPL)	ผลที่คาดว่าจะ ได้รับ	หน่วยงาน รับผิดชอบ หลัก
				๒๕๖๑ (บาท)	๒๕๖๒ (บาท)	๒๕๖๓ (บาท)	๒๕๖๔ (บาท)			
๕	ปรับปรุงถนนสายตอนเสาธง หมู่ ๑-วัดนันทาราม	จัดจ้างปรับปรุง ถนน	กว้าง ๘ เมตร ระยะทาง ๑,๕๐๐ เมตร	๖๘๐,๐๐๐	๖๘๐,๐๐๐	๖๘๐,๐๐๐	๖๘๐,๐๐๐	ถนนที่ได้รับการพัฒนา	มีการคมนาคมที่ สะดวกรวดเร็ว	กองช่าง
๖	ปรับปรุงถนนสายหน้าสถานี คลองไทร หมู่ ๑ -คลองลำ วัง	จัดจ้างปรับปรุง ถนน	กว้าง ๘ เมตร ระยะทาง ๒,๕๐๐ เมตร	๑,๑๐๐,๐๐๐	๑,๑๐๐,๐๐๐	๑,๑๐๐,๐๐๐	๑,๑๐๐,๐๐๐	ถนนที่ได้รับการพัฒนา	มีการคมนาคมที่ สะดวกรวดเร็ว	กองช่าง
๗	ปรับปรุงถนนลาดยางสาย หน้าสถานีรถไฟ (ช่วง ลาดยาง)	จัดจ้างปรับปรุง ถนนลาดยาง	กว้าง ๔ เมตร ระยะทาง ๕๐๐ เมตร	๑,๑๐๐,๐๐๐	๑,๑๐๐,๐๐๐	๑,๑๐๐,๐๐๐	๑,๑๐๐,๐๐๐	ถนนที่ได้รับการพัฒนา	มีการคมนาคมที่ สะดวกรวดเร็ว	กองช่าง
๘	ก่อสร้างถนน คสล. สายบ้าน นายนิพนธ์ พันธุ์ทอง หมู่ ๑	จัดจ้างก่อสร้าง ถนน คสล.	กว้าง ๔ เมตร ระยะทาง ๑๐๐ เมตร	๔๐๐,๐๐๐	๔๐๐,๐๐๐	๔๐๐,๐๐๐	๔๐๐,๐๐๐	ถนนที่ได้รับการพัฒนา	มีการคมนาคมที่ สะดวกรวดเร็ว	กองช่าง
๙	ก่อสร้างถนน คสล. สายบ้าน นายขจร วงศ์อินทร์ - บ้าน นางใหญ่ ภูมิไชยา	จัดจ้างก่อสร้าง ถนน คสล.	กว้าง ๕ เมตร ระยะทาง ๒๐๐ เมตร	๖๕๐,๐๐๐	๖๕๐,๐๐๐	๖๕๐,๐๐๐	๖๕๐,๐๐๐	ถนนที่ได้รับการพัฒนา	มีการคมนาคมที่ สะดวกรวดเร็ว	กองช่าง
๑๐	บุกเบิกขยายถนนสาย ดอนตาโรยจากบ้านนาย สุรินทร์ ทิมแก้ว - บ้านนาย ประเทือง นาคจินดา หมู่ ๑	จัดจ้างบุกเบิก ขยายถนน	กว้าง ๖ เมตร ระยะทาง ๕๐๐ เมตร	๕๑๐,๐๐๐	๕๑๐,๐๐๐	๕๑๐,๐๐๐	๕๑๐,๐๐๐	ถนนที่ได้รับการพัฒนา	มีการคมนาคมที่ สะดวกรวดเร็ว	กองช่าง

๑.๑ แผนงานเคหะและชุมชน

ที่	โครงการ	วัตถุประสงค์	เป้าหมาย (ผลผลิตของ โครงการ)	งบประมาณและที่ผ่านมา				ตัวชี้วัด (KPL)	ผลที่คาดว่าจะ ได้รับ	หน่วยงาน รับผิดชอบ หลัก
				๒๕๖๑ (บาท)	๒๕๖๒ (บาท)	๒๕๖๓ (บาท)	๒๕๖๔ (บาท)			
๑๑	ก่อสร้างถนนลาดยางสายหน้า สถานีคลองไทร หมู่ ๑ ต่อเขต คลองลำวัง หมู่ ๖ ต.ท่าเคย อ. ท่าฉาง จ.สุราษฎร์ธานี	จัดจ้างก่อสร้าง ถนนลาดยาง	กว้าง ๖ เมตร ระยะทาง ๒,๗๐๐ เมตร	๑๐,๕๓๐,๐๐๐	๑๐,๕๓๐,๐๐๐	๑๐,๕๓๐,๐๐๐	๑๐,๕๓๐,๐๐๐	ถนนที่ได้รับการ พัฒนา	มีการคมนาคมที่ สะดวกรวดเร็ว	กองช่าง
๑๒	บุกเบิก ขยายถนนสายตอนตา โรย-บ้านนายประเทือง นาค จินดา หมู่ ๑	จัดจ้างบุกเบิก ถนน ขยายถนน	กว้าง ๖ เมตร ระยะทาง ๒๐๐ เมตร	๕๐๐,๐๐๐	๕๐๐,๐๐๐	๕๐๐,๐๐๐	๕๐๐,๐๐๐	ถนนที่ได้รับการ พัฒนา	มีการคมนาคมที่ สะดวกรวดเร็ว	กองช่าง
๑๓	บุกเบิกถนนสายคลองเข้ - เกาะนางแก้ว หมู่ ๒	จัดจ้างบุกเบิก ถนน	กว้าง ๖ เมตร ระยะทาง ๑,๐๐๐ เมตร	๑,๐๒๐,๐๐๐	๑,๐๒๐,๐๐๐	๑,๐๒๐,๐๐๐	๑,๐๒๐,๐๐๐	ถนนที่ได้รับการ พัฒนา	มีการคมนาคมที่ สะดวกรวดเร็ว	กองช่าง
๑๔	ก่อสร้างถนน คสล. สายบ้าน นายวิเชียร คงจ้อย หมู่ ๒ (ต่อ)	จัดจ้างก่อสร้าง ถนน คสล.	กว้าง ๕ เมตร ระยะทาง ๓๐๐ เมตร	๙๗๕,๐๐๐	๙๗๕,๐๐๐	๙๗๕,๐๐๐	๙๗๕,๐๐๐	ถนนที่ได้รับการ พัฒนา	มีการคมนาคมที่ สะดวกรวดเร็ว	กองช่าง
๑๕	บุกเบิก-ปรับปรุง ถนนบ้าน นายวิเชียร หมู่ ๒-หมู่ ๓	จัดจ้างบุกเบิก ถนน	กว้าง ๕ เมตร ระยะทาง ๒,๐๐๐ เมตร	๙๐๐,๐๐๐	๙๐๐,๐๐๐	๙๐๐,๐๐๐	๙๐๐,๐๐๐	ถนนที่ได้รับการ พัฒนา	มีการคมนาคมที่ สะดวกรวดเร็ว	กองช่าง
๑๖	ปรับปรุงถนนลาดยางสาย บ้านคลองเข้ หมู่ ๒-ถนน ๔๑	จัดจ้างปรับปรุง ถนนลาดยาง	กว้าง ๕ เมตร ระยะทาง ๑,๐๐๐ เมตร	๒,๗๕๐,๐๐๐	๒,๗๕๐,๐๐๐	๒,๗๕๐,๐๐๐	๒,๗๕๐,๐๐๐	ถนนที่ได้รับการ พัฒนา	มีการคมนาคมที่ สะดวกรวดเร็ว	กองช่าง

๑.๑ แผนงานเคหะและชุมชน

ที่	โครงการ	วัตถุประสงค์	เป้าหมาย (ผลผลิตของ โครงการ)	งบประมาณและที่ผ่านมา				ตัวชี้วัด (KPL)	ผลที่คาดว่าจะ ได้รับ	หน่วยงาน รับผิดชอบ หลัก
				๒๕๖๑ (บาท)	๒๕๖๒ (บาท)	๒๕๖๓ (บาท)	๒๕๖๔ (บาท)			
๑๗	ก่อสร้างถนนลาดยางบ้าน คลองเข้ หมู่ ๒-วัดนันทาราม ต.ท่าเคย	จัดจ้างก่อสร้าง ถนนลาดยาง	กว้าง ๖ เมตร ระยะทาง ๑,๓๓๐ เมตร	๑๐,๕๓๐,๐๐๐	๑๐,๕๓๐,๐๐๐	๑๐,๕๓๐,๐๐๐	๑๐,๕๓๐,๐๐๐	ถนนที่ได้รับการ พัฒนา	มีการคมนาคมที่ สะดวกรวดเร็ว	กองช่าง
๑๘	บุกเบิกถนนสายคลองเข้ - หัววัง หมู่ ๒	จัดจ้างบุกเบิก ถนน	กว้าง ๖ เมตร ระยะทาง ๒๐๐ เมตร	๒๐๐,๐๐๐	๒๐๐,๐๐๐	๒๐๐,๐๐๐	๒๐๐,๐๐๐	ถนนที่ได้รับการ พัฒนา	มีการคมนาคมที่ สะดวกรวดเร็ว	กองช่าง
๑๙	ก่อสร้างถนนแอสฟัลท์ติก คอนกรีต/ยางพารา สาย บ้านคลองเข้ - ต่อเขต ต.ท่า เคย หมู่ ๑,๒	จัดจ้างก่อสร้าง ถนนแอสฟัลท์ ติกคอนกรีต/ ยางพารา	กว้าง ๖ เมตร ระยะทาง ๑,๓๓๐ เมตร	๙,๕๐๐,๐๐๐	๙,๕๐๐,๐๐๐	๙,๕๐๐,๐๐๐	๙,๕๐๐,๐๐๐	ถนนที่ได้รับการ พัฒนา	มีการคมนาคมที่ สะดวกรวดเร็ว	กองช่าง
๒๐	ก่อสร้างถนนลาดยางสาย คลองเข้ หมู่ ๒	จัดจ้าง ถนนลาดยาง	กว้าง ๔ เมตร ระยะทาง ๒,๐๐๐ เมตร	๔,๔๐๐,๐๐๐	๔,๔๐๐,๐๐๐	๔,๔๐๐,๐๐๐	๔,๔๐๐,๐๐๐	ถนนที่ได้รับการ พัฒนา	มีการคมนาคมที่ สะดวกรวดเร็ว	กองช่าง
๒๑	ก่อสร้างถนน คสล. สาย ป่าตาล หมู่ ๒	จัดจ้างก่อสร้าง ถนน คสล.	กว้าง ๔ เมตร ระยะทาง ๑,๐๐๐ เมตร	๔,๐๐๐,๐๐๐	๔,๐๐๐,๐๐๐	๔,๐๐๐,๐๐๐	๔,๐๐๐,๐๐๐	ถนนที่ได้รับการ พัฒนา	มีการคมนาคมที่ สะดวกรวดเร็ว	กองช่าง
๒๒	ก่อสร้างซ่อมแซมถนนสาย ป่าตาล หมู่ ๒ -ดอนเลียบ	จัดจ้างก่อสร้าง ซ่อมแซมถนน	กว้าง ๔ เมตร ระยะทาง ๑,๐๐๐ เมตร	๒,๒๐๐,๐๐๐	๒,๒๐๐,๐๐๐	๒,๒๐๐,๐๐๐	๒,๒๐๐,๐๐๐	ถนนที่ได้รับการ พัฒนา	มีการคมนาคมที่ สะดวกรวดเร็ว	กองช่าง

๑.๑ แผนงานเคหะและชุมชน

ที่	โครงการ	วัตถุประสงค์	เป้าหมาย (ผลผลิตของ โครงการ)	งบประมาณและที่ผ่านมา				ตัวชี้วัด (KPL)	ผลที่คาดว่าจะ ได้รับ	หน่วยงาน รับผิดชอบ หลัก
				๒๕๖๑ (บาท)	๒๕๖๒ (บาท)	๒๕๖๓ (บาท)	๒๕๖๔ (บาท)			
๒๓	ปรับปรุงถนนสายทับเชิง หมู่ ๓ -สวนศิลป์	จัดจ้างปรับปรุงถนน	กว้าง ๖ เมตร ระยะทาง ๑,๐๐๐ เมตร	๑,๐๒๐,๐๐๐	๑,๐๒๐,๐๐๐	๑,๐๒๐,๐๐๐	๑,๐๒๐,๐๐๐	ถนนที่ได้รับการพัฒนา	มีการคมนาคมที่สะดวกรวดเร็ว	กองช่าง
๒๔	ก่อสร้างถนนลาดยางสายบ้านตาข่าหมู่ ๓ -ป้อมน้ำมัน	จัดจ้างก่อสร้างถนนลาดยาง	กว้าง ๖ เมตร ระยะทาง ๑,๕๐๐ เมตร	๔,๙๕๐,๐๐๐	๔,๙๕๐,๐๐๐	๔,๙๕๐,๐๐๐	๔,๙๕๐,๐๐๐	ถนนที่ได้รับการพัฒนา	มีการคมนาคมที่สะดวกรวดเร็ว	กองช่าง
๒๕	ก่อสร้างถนนลาดยางสายห้วยไผ่กา ทับเชิง-สามแยกบ้านนายสุวรรณ หมู่ ๓	จัดจ้างก่อสร้างถนนลาดยาง	กว้าง ๔ เมตร ระยะทาง ๑,๕๐๐ เมตร	๒,๕๕๐,๐๐๐	๒,๕๕๐,๐๐๐	๒,๕๕๐,๐๐๐	๒,๕๕๐,๐๐๐	ถนนที่ได้รับการพัฒนา	มีการคมนาคมที่สะดวกรวดเร็ว	กองช่าง
๒๖	บุกเบิก ปรับปรุงถนนสายมหาจรรย์ส-หัววัง-ควนเจริญ หมู่ ๓	จัดจ้างบุกเบิกปรับปรุงถนน	กว้าง ๔ เมตร ระยะทาง ๑,๕๐๐ เมตร	๑,๐๒๐,๐๐๐	๑,๐๒๐,๐๐๐	๑,๐๒๐,๐๐๐	๑,๐๒๐,๐๐๐	ถนนที่ได้รับการพัฒนา	มีการคมนาคมที่สะดวกรวดเร็ว	กองช่าง
๒๗	ก่อสร้างถนนลาดยางสายห้วยไผ่กา หมู่ ๓ -ห้วยต้นเหรียง	จัดจ้างก่อสร้างถนน	กว้าง ๔ เมตร ระยะทาง ๓,๕๐๐ เมตร	๒,๓๘๐,๐๐๐	๒,๓๘๐,๐๐๐	๒,๓๘๐,๐๐๐	๒,๓๘๐,๐๐๐	ถนนที่ได้รับการพัฒนา	มีการคมนาคมที่สะดวกรวดเร็ว	กองช่าง
๒๘	ก่อสร้างถนน คสล. สายบ้านนางนิง หมู่ ๓	จัดจ้างก่อสร้างถนน คสล.	กว้าง ๕ เมตร ระยะทาง ๑๖๐ เมตร	๕๒๐,๐๐๐	๕๒๐,๐๐๐	๕๒๐,๐๐๐	๕๒๐,๐๐๐	ถนนที่ได้รับการพัฒนา	มีการคมนาคมที่สะดวกรวดเร็ว	กองช่าง
๒๙	ก่อสร้างถนน คสล. สายบ้านนายอรุณ หมู่ ๓	จัดจ้างก่อสร้างถนน คสล.	กว้าง ๔ เมตร ระยะทาง ๒๐๐ เมตร	๗๘๐,๐๐๐	๗๘๐,๐๐๐	๗๘๐,๐๐๐	๗๘๐,๐๐๐	ถนนที่ได้รับการพัฒนา	มีการคมนาคมที่สะดวกรวดเร็ว	กองช่าง

๑.๑ แผนงานเคหะและชุมชน

ที่	โครงการ	วัตถุประสงค์	เป้าหมาย (ผลผลิตของ โครงการ)	งบประมาณและที่ผ่านมา				ตัวชี้วัด (KPL)	ผลที่คาดว่าจะ ได้รับ	หน่วยงาน รับผิดชอบ หลัก
				๒๕๖๑ (บาท)	๒๕๖๒ (บาท)	๒๕๖๓ (บาท)	๒๕๖๔ (บาท)			
๓๐	ก่อสร้างถนนลาดยาง ริม คลองมหาราช หมู่ ๓	จัดจ้างก่อสร้าง ถนนลาดยาง	กว้าง ๖ เมตร ระยะทาง ๒,๐๐๐ เมตร	๒,๕๑๖,๐๐๐	๒,๕๑๖,๐๐๐	๒,๕๑๖,๐๐๐	๒,๕๑๖,๐๐๐	ถนนที่ได้รับการ พัฒนา	มีการคมนาคมที่ สะดวกรวดเร็ว	กองช่าง
๓๑	ก่อสร้างถนนลาดยางสาย บ้านนายดำ คงกระแต หมู่ ๓ต่อเขต อ.ภาวดี	จัดจ้างก่อสร้าง ถนนลาดยาง	กว้าง ๖ เมตร ระยะทาง ๘,๐๐๐ เมตร	๒๖,๔๐๐,๐๐๐	๒๖,๔๐๐,๐๐๐	๒๖,๔๐๐,๐๐๐	๒๖,๔๐๐,๐๐๐	ถนนที่ได้รับการ พัฒนา	มีการคมนาคมที่ สะดวกรวดเร็ว	กองช่าง
๓๒	บุกเบิกถนนสายบ้านนาย ถาวร ต่อเขตบ้านท่ากลิ้ง หมู่ ๔	จัดจ้างบุกเบิก ถนน	กว้าง ๖ เมตร ระยะทาง ๑,๐๐๐ เมตร	๑,๐๒๐,๐๐๐	๑,๐๒๐,๐๐๐	๑,๐๒๐,๐๐๐	๑,๐๒๐,๐๐๐	ถนนที่ได้รับการ พัฒนา	มีการคมนาคมที่ สะดวกรวดเร็ว	กองช่าง
๓๓	ก่อสร้างถนน คสล. สายควน ตาทอง หมู่ ๓ ต่อเขต ห้วยต้นเหรียง	จัดจ้างก่อสร้าง ถนน คสล.	กว้าง ๔ เมตร ระยะทาง ๑,๘๐๐ เมตร	๗,๒๐๐,๐๐๐	๗,๒๐๐,๐๐๐	๗,๒๐๐,๐๐๐	๗,๒๐๐,๐๐๐	ถนนที่ได้รับการ พัฒนา	มีการคมนาคมที่ สะดวกรวดเร็ว	กองช่าง
๓๔	ปรับปรุงถนนจำลอง –ถนน คลองเข้ บ้านนายวิเชียร หมู่ ๓	จัดจ้างปรับปรุง ถนน	กว้าง ๖ เมตร ระยะทาง ๑,๐๐๐ เมตร	๑,๐๒๐,๐๐๐	๑,๐๒๐,๐๐๐	๑,๐๒๐,๐๐๐	๑,๐๒๐,๐๐๐	ถนนที่ได้รับการ พัฒนา	มีการคมนาคมที่ สะดวกรวดเร็ว	กองช่าง
๓๕	ก่อสร้างถนน คสล. สาย ป่าตาล หมู่ ๒	จัดจ้างก่อสร้าง ถนน คสล.	กว้าง ๔ เมตร ระยะทาง ๕๐๐ เมตร	๒,๐๐๐,๐๐๐	๒,๐๐๐,๐๐๐	๒,๐๐๐,๐๐๐	๒,๐๐๐,๐๐๐	ถนนที่ได้รับการ พัฒนา	มีการคมนาคมที่ สะดวกรวดเร็ว	กองช่าง
๓๖	บุกเบิกถนน สายเตาถ่าน เสี้ยค่อม หมู่ ๓ ต่อเขต หมู่ ๔	จัดจ้างบุกเบิก ถนน	กว้าง ๖ เมตร ระยะทาง ๒,๐๐๐ เมตร	๒,๐๔๐,๐๐๐	๒,๐๔๐,๐๐๐	๒,๐๔๐,๐๐๐	๒,๐๔๐,๐๐๐	ถนนที่ได้รับการ พัฒนา	มีการคมนาคมที่ สะดวกรวดเร็ว	กองช่าง

๑.๑ แผนงานเคหะและชุมชน

ที่	โครงการ	วัตถุประสงค์	เป้าหมาย (ผลผลิตของ โครงการ)	งบประมาณและที่ผ่านมา				ตัวชี้วัด (KPL)	ผลที่คาดว่าจะ ได้รับ	หน่วยงาน รับผิดชอบ หลัก
				๒๕๖๑ (บาท)	๒๕๖๒ (บาท)	๒๕๖๓ (บาท)	๒๕๖๔ (บาท)			
๓๗	ก่อสร้างถนน คสล. สายป้อม ไม้เรียบ หมู่ ๙ -หัวยตันตอ หมู่ ๘ ต.มะลวน	จัดจ้างก่อสร้าง ถนน คสล. (เสนอโดย หมู่ ๓)	กว้าง ๕ เมตร ระยะทาง ๒,๐๐๐ เมตร	๑๐,๐๐๐,๐๐๐	๑๐,๐๐๐,๐๐๐	๑๐,๐๐๐,๐๐๐	๑๐,๐๐๐,๐๐๐	ถนนที่ได้รับการ พัฒนา	มีการคมนาคมที่ สะดวกรวดเร็ว	กองช่าง
๓๘	ก่อสร้างถนน คสล. สายคู มหาราช - ควนตาทอง	จัดจ้างก่อสร้าง ถนน คสล. (เสนอโดย หมู่ ๓)	กว้าง ๕ เมตร ระยะทาง ๗๐๐ เมตร	๓,๕๐๐,๐๐๐	๓,๕๐๐,๐๐๐	๓,๕๐๐,๐๐๐	๓,๕๐๐,๐๐๐	ถนนที่ได้รับการ พัฒนา	มีการคมนาคมที่ สะดวกรวดเร็ว	กองช่าง
๓๙	บุกเบิกถนนสาย โรงเรียนวัด อัมพาราม หมู่ ๓- หัววัง	จัดจ้างบุกเบิก ถนน	กว้าง ๖ เมตร ระยะทาง ๕๐๐ เมตร	๕๑๐,๐๐๐	๕๑๐,๐๐๐	๕๑๐,๐๐๐	๕๑๐,๐๐๐	ถนนที่ได้รับการ พัฒนา	มีการคมนาคมที่ สะดวกรวดเร็ว	กองช่าง
๔๐	ก่อสร้างถนน คสล. สาย ทำน้ำแห้ง หมู่ ๔- ทุ่งรังชัน	จัดจ้างก่อสร้าง ถนน คสล.	กว้าง ๔ เมตร ระยะทาง ๑,๕๐๐ เมตร	๓,๙๐๐,๐๐๐	๓,๙๐๐,๐๐๐	๓,๙๐๐,๐๐๐	๓,๙๐๐,๐๐๐	ถนนที่ได้รับการ พัฒนา	มีการคมนาคมที่ สะดวกรวดเร็ว	กองช่าง
๔๑	ก่อสร้างถนน คสล. สาย ทำน้ำแห้ง หมู่ ๔ - สายไส ต้อ	จัดจ้างก่อสร้าง ถนน คสล.	กว้าง ๔ เมตร ระยะทาง ๑,๕๐๐ เมตร	๓,๓๐๐,๐๐๐	๓,๓๐๐,๐๐๐	๓,๓๐๐,๐๐๐	๓,๓๐๐,๐๐๐	ถนนที่ได้รับการ พัฒนา	มีการคมนาคมที่ สะดวกรวดเร็ว	กองช่าง
๔๒	ก่อสร้างถนน คสล. สายบ้าน นางเขียว-หนองหมี หมู่ ๔	จัดจ้างก่อสร้าง ถนน คสล.	กว้าง ๕ เมตร ระยะทาง ๑,๕๐๐ เมตร	๔,๘๗๕,๐๐๐	๔,๘๗๕,๐๐๐	๔,๘๗๕,๐๐๐	๔,๘๗๕,๐๐๐	ถนนที่ได้รับการ พัฒนา	มีการคมนาคมที่ สะดวกรวดเร็ว	กองช่าง
๔๓	ปรับปรุงถนน คสล. สาย สวนนางประไพ หมู่ ๔- สวนนายส้อง	จัดจ้างปรับปรุง ถนน คสล.	กว้าง ๕ เมตร ระยะทาง ๕๐๐ เมตร	๕๐๐,๐๐๐	๕๐๐,๐๐๐	๕๐๐,๐๐๐	๕๐๐,๐๐๐	ถนนที่ได้รับการ พัฒนา	มีการคมนาคมที่ สะดวกรวดเร็ว	กองช่าง

๑.๑ แผนงานเคหะและชุมชน

ที่	โครงการ	วัตถุประสงค์	เป้าหมาย (ผลผลิตของ โครงการ)	งบประมาณและที่ผ่านมา				ตัวชี้วัด (KPL)	ผลที่คาดว่าจะ ได้รับ	หน่วยงาน รับผิดชอบ หลัก
				๒๕๖๑ (บาท)	๒๕๖๒ (บาท)	๒๕๖๓ (บาท)	๒๕๖๔ (บาท)			
๔๔	ก่อสร้างถนนลาดยางสายบ้านท่ากั้ง หมู่ ๔- บ้านห้วยต้นตอ ต.มะลวน อ.พุนพิน	จัดจ้างก่อสร้างถนนลาดยาง	กว้าง ๖ เมตร ระยะทาง ๓,๐๐๐ เมตร	๙,๙๐๐,๐๐๐	๙,๙๐๐,๐๐๐	๙,๙๐๐,๐๐๐	๙,๙๐๐,๐๐๐	ถนนที่ได้รับการพัฒนา	มีการคมนาคมที่สะดวกรวดเร็ว	กองช่าง
๔๕	บุกเบิกถนนสายทำน้ำแข็ง หมู่ ๔ -คลองเข้ หมู่ ๒	จัดจ้างบุกเบิกถนน	กว้าง ๕ เมตร ระยะทาง ๑,๐๐๐ เมตร	๔๐๐,๐๐๐	๔๐๐,๐๐๐	๔๐๐,๐๐๐	๔๐๐,๐๐๐	ถนนที่ได้รับการพัฒนา	มีการคมนาคมที่สะดวกรวดเร็ว	กองช่าง
๔๖	ก่อสร้างถนนลาดยางสายบ้านนายหนอง หมู่ ๔- ต.ท่าเคย	จัดจ้างก่อสร้างถนนลาดยาง	กว้าง ๕ เมตร ระยะทาง ๙๐๐ เมตร	๒,๔๗๕,๐๐๐	๒,๔๗๕,๐๐๐	๒,๔๗๕,๐๐๐	๒,๔๗๕,๐๐๐	ถนนที่ได้รับการพัฒนา	มีการคมนาคมที่สะดวกรวดเร็ว	กองช่าง
๔๗	ก่อสร้างถนนลาดยางสายท่ากั้ง หมู่ ๔- ห้วยต้นตอ หมู่ ๘ ต.มะลวน	จัดจ้างก่อสร้างถนนลาดยาง	กว้าง ๕ เมตร ระยะทาง ๕๐๐ เมตร	๑,๓๗๕,๐๐๐	๑,๓๗๕,๐๐๐	๑,๓๗๕,๐๐๐	๑,๓๗๕,๐๐๐	ถนนที่ได้รับการพัฒนา	มีการคมนาคมที่สะดวกรวดเร็ว	กองช่าง
๔๘	ซ่อมแซมถนนสายม่วงเปรี้ยว หมู่ ๔ -ไสต้อ	จัดจ้างซ่อมแซมถนน	กว้าง ๔ เมตร ระยะทาง ๑,๐๐๐ เมตร	๖๘๐,๐๐๐	๖๘๐,๐๐๐	๖๘๐,๐๐๐	๖๘๐,๐๐๐	ถนนที่ได้รับการพัฒนา	มีการคมนาคมที่สะดวกรวดเร็ว	กองช่าง
๔๙	ก่อสร้างถนนน้ำล้นผ่านตรอกตัวน จุดสวนนายกนก หมู่ ๔	จัดจ้างก่อสร้างถนนน้ำล้นผ่าน	ผิวจราจรกว้าง ๘ เมตร ยาว ๔๒ เมตร	๒,๖๐๐,๐๐๐	๒,๖๐๐,๐๐๐	๒,๖๐๐,๐๐๐	๒,๖๐๐,๐๐๐	ถนนที่ได้รับการพัฒนา	มีการคมนาคมที่สะดวกรวดเร็วและทางระบายน้ำ	กองช่าง

๑.๑ แผนงานเคหะและชุมชน

ที่	โครงการ	วัตถุประสงค์	เป้าหมาย (ผลผลิตของ โครงการ)	งบประมาณและที่ผ่านมา				ตัวชี้วัด (KPL)	ผลที่คาดว่าจะ ได้รับ	หน่วยงาน รับผิดชอบ หลัก
				๒๕๖๑ (บาท)	๒๕๖๒ (บาท)	๒๕๖๓ (บาท)	๒๕๖๔ (บาท)			
๕๐	ก่อสร้างถนน คสล. สายบ้าน เชียร ซอย ๒ หมู่ ๕	จัดจ้างก่อสร้าง ถนน คสล.	กว้าง ๕ เมตร ระยะทาง ๑,๐๐๐ เมตร	๓,๒๕๐,๐๐๐	๓,๒๕๐,๐๐๐	๓,๒๕๐,๐๐๐	๓,๒๕๐,๐๐๐	ถนนที่ได้รับการ พัฒนา	มีการคมนาคมที่ สะดวกรวดเร็ว	กองช่าง
๕๑	ก่อสร้างถนนลาดยางสาย ทางเข้าหมู่ ๕ (จุดบ้าน นายจิต-นายถาวร)	จัดจ้างก่อสร้าง ถนน ลาดยาง	กว้าง ๔ เมตร ระยะทาง ๓๐๐ เมตร	๖๖๐,๐๐๐	๖๖๐,๐๐๐	๖๖๐,๐๐๐	๖๖๐,๐๐๐	ถนนที่ได้รับการ พัฒนา	มีการคมนาคมที่ สะดวกรวดเร็ว	กองช่าง
๕๒	ก่อสร้างถนน คสล. สายบ้าน น.ส รัตนา หมู่ ๕ - ต. มะลวน	จัดจ้างก่อสร้าง ถนน คสล.	กว้าง ๔ เมตร ระยะทาง ๑,๐๐๐ เมตร	๒,๖๐๐,๐๐๐	๒,๖๐๐,๐๐๐	๒,๖๐๐,๐๐๐	๒,๖๐๐,๐๐๐	ถนนที่ได้รับการ พัฒนา	มีการคมนาคมที่ สะดวกรวดเร็ว	กองช่าง
๕๓	ก่อสร้างถนนลาดยางสาย บ้านนางบุญเจือ ชัยวงศ์ หมู่ ๕ - หมู่ ๓ ต.มะลวน	จัดจ้างก่อสร้าง ถนน ลาดยาง	กว้าง ๕ เมตร ระยะทาง ๓๐๐ เมตร	๘๒๕,๐๐๐	๘๒๕,๐๐๐	๘๒๕,๐๐๐	๘๒๕,๐๐๐	ถนนที่ได้รับการ พัฒนา	มีการคมนาคมที่ สะดวกรวดเร็ว	กองช่าง
๕๔	บุกเบิกถนนสายริมทางรถไฟ ต.คลองไทร - หมู่ ๓ ต.มะลวน(เสนอโดย หมู่ ๕)	จัดจ้างบุกเบิก ถนน	กว้าง ๕ เมตร ระยะทาง ๑,๐๐๐ เมตร	๘๕๐,๐๐๐	๘๕๐,๐๐๐	๘๕๐,๐๐๐	๘๕๐,๐๐๐	ถนนที่ได้รับการ พัฒนา	มีการคมนาคมที่ สะดวกรวดเร็ว	กองช่าง
๕๕	ก่อสร้างถนน คสล. สายบ้าน หลวงพงศ์ หมู่ ๕ - ทาง รถไฟ	จัดจ้างก่อสร้าง ถนน คสล.	กว้าง ๕ เมตร ระยะทาง ๕๐๐ เมตร	๑,๖๒๕,๐๐๐	๑,๖๒๕,๐๐๐	๑,๖๒๕,๐๐๐	๑,๖๒๕,๐๐๐	ถนนที่ได้รับการ พัฒนา	มีการคมนาคมที่ สะดวกรวดเร็ว	กองช่าง

๑.๑ แผนงานเคหะและชุมชน

ที่	โครงการ	วัตถุประสงค์	เป้าหมาย (ผลผลิตของ โครงการ)	งบประมาณและที่ผ่านมา				ตัวชี้วัด (KPL)	ผลที่คาดว่าจะ ได้รับ	หน่วยงาน รับผิดชอบ หลัก
				๒๕๖๑ (บาท)	๒๕๖๒ (บาท)	๒๕๖๓ (บาท)	๒๕๖๔ (บาท)			
๕๖	ก่อสร้างถนนลาดยางสายบ้านเชียร หมู่ ๕-บ้านแหลมไม้ ต.มะลวน อ.พุนพิน	จัดจ้างก่อสร้างถนนลาดยาง	กว้าง ๖ เมตร ระยะทาง ๙๐๐ เมตร	๓,๕๑๐,๐๐๐	๓,๕๑๐,๐๐๐	๓,๕๑๐,๐๐๐	๓,๕๑๐,๐๐๐	ถนนที่ได้รับการพัฒนา	มีการคมนาคมที่สะดวกรวดเร็ว	กองช่าง
๕๗	ก่อสร้างถนนลาดยางสายควนตาทอง หมู่ ๖ ต.คลองไทร- บ้านมะลวนใน อ.พุนพิน	จัดจ้างก่อสร้างถนนลาดยาง	กว้าง ๖ เมตร ระยะทาง ๒,๐๐๐ เมตร	๗,๘๐๐,๐๐๐	๗,๘๐๐,๐๐๐	๗,๘๐๐,๐๐๐	๗,๘๐๐,๐๐๐	ถนนที่ได้รับการพัฒนา	มีการคมนาคมที่สะดวกรวดเร็ว	กองช่าง
๕๘	ก่อสร้างถนน ลาดยาง สายควนสุวรรณ ซอย ๒ หมู่ ๖ – ควนตาทอง(คูมหาราช)	จัดจ้างก่อสร้างถนนลาดยาง	กว้าง ๔ เมตร ระยะทาง ๘๐๐ เมตร	๒,๐๘๐,๐๐๐	๒,๐๘๐,๐๐๐	๒,๐๘๐,๐๐๐	๒,๐๘๐,๐๐๐	ถนนที่ได้รับการพัฒนา	มีการคมนาคมที่สะดวกรวดเร็ว	กองช่าง
๕๙	ก่อสร้างถนน คสล. สายบ้านนายด้วน-บ้านนายโกวิทย์ หมู่ ๖	จัดจ้างก่อสร้างถนน คสล.	กว้าง ๔ เมตร ระยะทาง ๓๐๐ เมตร	๗๘๐,๐๐๐	๗๘๐,๐๐๐	๗๘๐,๐๐๐	๗๘๐,๐๐๐	ถนนที่ได้รับการพัฒนา	มีการคมนาคมที่สะดวกรวดเร็ว	กองช่าง
๖๐	ก่อสร้าง/บุกเบิกถนนสายบ้านนายโกวิทย์ หมู่ ๖- ปศุสัตว์ ต.มะลวน	จัดจ้างก่อสร้าง/บุกเบิกถนน	กว้าง ๔ เมตร ระยะทาง ๑,๐๐๐ เมตร	๗๘๐,๐๐๐	๗๘๐,๐๐๐	๗๘๐,๐๐๐	๗๘๐,๐๐๐	ถนนที่ได้รับการพัฒนา	มีการคมนาคมที่สะดวกรวดเร็ว	กองช่าง
๖๑	ปรับปรุงถนนสายบ้านนายด้วนหมู่ ๖ – ควนตาทอง (ถนนจำลอง)	จัดจ้างปรับปรุงถนน	กว้าง ๔ เมตร ระยะทาง ๘๐๐ เมตร	๕๔๔,๐๐๐	๕๔๔,๐๐๐	๕๔๔,๐๐๐	๕๔๔,๐๐๐	ถนนที่ได้รับการพัฒนา	มีการคมนาคมที่สะดวกรวดเร็ว	กองช่าง

๑.๑ แผนงานเคหะและชุมชน

ที่	โครงการ	วัตถุประสงค์	เป้าหมาย (ผลผลิตของ โครงการ)	งบประมาณและที่ผ่านมา				ตัวชี้วัด (KPL)	ผลที่คาดว่าจะ ได้รับ	หน่วยงาน รับผิดชอบ หลัก
				๒๕๖๑ (บาท)	๒๕๖๒ (บาท)	๒๕๖๓ (บาท)	๒๕๖๔ (บาท)			
๖๒	ปรับปรุงถนนสายจำลอง หมู่ ๒, ๓, ๔ และ ๖	จัดจ้างปรับปรุงถนน	กว้าง ๘ เมตร ระยะทาง ๓,๐๐๐ เมตร	๒,๐๔๐,๐๐๐	๒,๐๔๐,๐๐๐	๒,๐๔๐,๐๐๐	๒,๐๔๐,๐๐๐	ถนนที่ได้รับการพัฒนา	มีการคมนาคมที่สะดวกรวดเร็ว	กองช่าง
๖๓	ปรับปรุงถนนสายไสสระ-ห้วยไผ่กา-ห้วยยายเซ หมู่ ๖	จัดจ้างปรับปรุงถนน	กว้าง ๔ เมตร ระยะทาง ๑,๒๐๐ เมตร	๘๑๖,๐๐๐	๘๑๖,๐๐๐	๘๑๖,๐๐๐	๘๑๖,๐๐๐	ถนนที่ได้รับการพัฒนา	มีการคมนาคมที่สะดวกรวดเร็ว	กองช่าง
๖๔	ปรับปรุงถนนสายบ้านนายด้วน หมู่ ๖ -บ้านดอนคุณ	จัดจ้างปรับปรุงถนน	กว้าง ๕ เมตร ระยะทาง ๑,๐๐๐ เมตร	๘๕๐,๐๐๐	๘๕๐,๐๐๐	๘๕๐,๐๐๐	๘๕๐,๐๐๐	ถนนที่ได้รับการพัฒนา	มีการคมนาคมที่สะดวกรวดเร็ว	กองช่าง
๖๕	ปรับปรุงถนนลาดยางสายควนสุวรรณ หมู่ ๖ -ห้วยตันตอ หมู่ ๘ ต.มะลวน อ.พุนพิน	จัดจ้างปรับปรุงถนน	กว้าง ๖ เมตร ระยะทาง ๘,๐๐๐ เมตร	๘,๑๖๐,๐๐๐	๘,๑๖๐,๐๐๐	๘,๑๖๐,๐๐๐	๘,๑๖๐,๐๐๐	ถนนที่ได้รับการพัฒนา	มีการคมนาคมที่สะดวกรวดเร็ว	กองช่าง
๖๖	ยกระดับถนนสายห้วยตันตอ-บ้านไม้เรียบ (เสนอโดย หมู่ ๖)	จัดจ้างยกระดับถนน	กว้าง ๕ เมตร ระยะทาง ๒,๕๐๐ เมตร	๒,๑๒๕,๐๐๐	๒,๑๒๕,๐๐๐	๒,๑๒๕,๐๐๐	๒,๑๒๕,๐๐๐	ถนนที่ได้รับการพัฒนา	มีการคมนาคมที่สะดวกรวดเร็ว	กองช่าง
๖๗	ก่อสร้างถนนลาดยางสายบ้านควนสุวรรณ หมู่ ๖ ต.คลองไทร -คลองสินทอง ต.มะลวน อ.พุนพิน	จัดจ้างก่อสร้างถนนลาดยาง	กว้าง ๖ เมตร ระยะทาง ๒,๐๐๐ เมตร	๗,๘๐๐,๐๐๐	๗,๘๐๐,๐๐๐	๗,๘๐๐,๐๐๐	๗,๘๐๐,๐๐๐	ถนนที่ได้รับการพัฒนา	มีการคมนาคมที่สะดวกรวดเร็ว	กองช่าง

๑.๑ แผนงานเคหะและชุมชน

ที่	โครงการ	วัตถุประสงค์	เป้าหมาย (ผลผลิตของ โครงการ)	งบประมาณและที่ผ่านมา				ตัวชี้วัด (KPL)	ผลที่คาดว่าจะ ได้รับ	หน่วยงาน รับผิดชอบ หลัก
				๒๕๖๑ (บาท)	๒๕๖๒ (บาท)	๒๕๖๓ (บาท)	๒๕๖๔ (บาท)			
๖๘	ปรับปรุงผิวจราจร ถนนลาดยาง แอสฟัลท์ติกคอนกรีตสาย เอเชีย -บ้านไสสระ หมู่ ๖	จัดจ้างปรับปรุง ผิวจราจร ถนนลาดยาง แอสฟัลท์ติก คอนกรีต	กว้าง ๖ เมตร ระยะทาง ๑,๔๐๐ เมตร หนา ๐.๐๕ เมตร	๒,๐๐๐,๐๐๐	๒,๐๐๐,๐๐๐	๒,๐๐๐,๐๐๐	๒,๐๐๐,๐๐๐	ถนนที่ได้รับการ พัฒนา	มีการคมนาคมที่ สะดวกรวดเร็ว	กองช่าง
๖๙	ก่อสร้างถนน คสล. สายบ้าน นายด้วน หมู่ ๖-บ้านดอน คุณ	จัดจ้างก่อสร้าง ถนน คสล.	กว้าง ๕ เมตร ระยะทาง ๑,๐๐๐ เมตร	๕,๐๐๐,๐๐๐	๕,๐๐๐,๐๐๐	๕,๐๐๐,๐๐๐	๕,๐๐๐,๐๐๐	ถนนที่ได้รับการ พัฒนา	มีการคมนาคมที่ สะดวกรวดเร็ว	กองช่าง
๗๐	ก่อสร้างถนน คสล. สายบ้าน นายด้วน หมู่ ๖-บ้านนาย โกวิท	จัดจ้างก่อสร้าง ถนน คสล.	กว้าง ๕ เมตร ระยะทาง ๕๐๐ เมตร	๒,๕๐๐,๐๐๐	๒,๕๐๐,๐๐๐	๒,๕๐๐,๐๐๐	๒,๕๐๐,๐๐๐	ถนนที่ได้รับการ พัฒนา	มีการคมนาคมที่ สะดวกรวดเร็ว	กองช่าง
๗๑	ก่อสร้างถนน คสล. สายบ้าน หึ่งห้อย หมู่ ๖	จัดจ้างก่อสร้าง ถนน คสล.	กว้าง ๔ เมตร ระยะทาง ๕๐๐ เมตร	๒,๐๐๐,๐๐๐	๒,๐๐๐,๐๐๐	๒,๐๐๐,๐๐๐	๒,๐๐๐,๐๐๐	ถนนที่ได้รับการ พัฒนา	มีการคมนาคมที่ สะดวกรวดเร็ว	กองช่าง
๗๒	บุกเบิกถนนสายจำลอง หมู่ ๖	จัดจ้างบุกเบิก ถนน	กว้าง ๖ เมตร ระยะทาง ๑,๐๐๐ เมตร	๑,๐๒๐,๐๐๐	๑,๐๒๐,๐๐๐	๑,๐๒๐,๐๐๐	๑,๐๒๐,๐๐๐	ถนนที่ได้รับการ พัฒนา	มีการคมนาคมที่ สะดวกรวดเร็ว	กองช่าง
๗๓	ก่อสร้างถนน คสล. สายบ้าน ควนสุวรรณ หมู่ ๖ - ควนรัชดา	จัดจ้างก่อสร้าง ถนน คสล.	กว้าง ๕ เมตร ระยะทาง ๙๕๐ เมตร	๒,๖๑๒,๕๐๐	๒,๖๑๒,๕๐๐	๒,๖๑๒,๕๐๐	๒,๖๑๒,๕๐๐	ถนนที่ได้รับการ พัฒนา	มีการคมนาคมที่ สะดวกรวดเร็ว	กองช่าง

๑.๑ แผนงานเคหะและชุมชน

ที่	โครงการ	วัตถุประสงค์	เป้าหมาย (ผลผลิตของ โครงการ)	งบประมาณและที่ผ่านมา				ตัวชี้วัด (KPL)	ผลที่คาดว่าจะ ได้รับ	หน่วยงาน รับผิดชอบ หลัก
				๒๕๖๑ (บาท)	๒๕๖๒ (บาท)	๒๕๖๓ (บาท)	๒๕๖๔ (บาท)			
๗๔	ก่อสร้างถนน คสล. หน้า ศาลาพ่อกำนัน หมู่ ๖ - ควนตาทอง	จัดจ้างก่อสร้าง ถนน คสล.	กว้าง ๕ เมตร ระยะทาง ๖๗๐ เมตร	๓,๓๕๐,๐๐๐	๓,๓๕๐,๐๐๐	๓,๓๕๐,๐๐๐	๓,๓๕๐,๐๐๐	ถนนที่ได้รับการ พัฒนา	มีการคมนาคมที่ สะดวกรวดเร็ว	กองช่าง
๗๕	ปรับปรุงซ่อมแซมถนนสาย ดอนเลียบ-คลองลำว้าง จุดบ้านนายศิลป์ คลองลำว้าง	จัดจ้างปรับปรุง ถนน	กว้าง ๔ เมตร ระยะทาง ๔,๐๐๐ เมตร	๔๑๐,๐๐๐	๔๑๐,๐๐๐	๔๑๐,๐๐๐	๔๑๐,๐๐๐	ถนนที่ได้รับการ พัฒนา	มีการคมนาคมที่ สะดวกรวดเร็ว	กองช่าง
๗๖	ก่อสร้างถนน คสล. สาย ดอนใหญ่ ซอย ๒ หมู่ ๗	จัดจ้างปรับปรุง ถนน	กว้าง ๔ เมตร ระยะทาง ๑๖๐ เมตร	๑,๖๒๕,๐๐๐	๑,๖๒๕,๐๐๐	๑,๖๒๕,๐๐๐	๑,๖๒๕,๐๐๐	ถนนที่ได้รับการ พัฒนา	มีการคมนาคมที่ สะดวกรวดเร็ว	กองช่าง
๗๗	ปรับปรุงถนนลาดยางบ้าน ดอนใหญ่-ดอนเลียบ หมู่ ๗	จัดจ้างปรับปรุง ถนน	กว้าง ๕ เมตร ระยะทาง ๒,๐๐๐	๑,๘๐๐,๐๐๐	๑,๘๐๐,๐๐๐	๑,๘๐๐,๐๐๐	๑,๘๐๐,๐๐๐	ถนนที่ได้รับการ พัฒนา	มีการคมนาคมที่ สะดวกรวดเร็ว	กองช่าง
๗๘	ก่อสร้างถนน คสล. สาย คลองชลประทาน หมู่ ๗ หน้าบ้านนายพยงค์- บ้าน นายจันทนา	จัดจ้างก่อสร้าง ถนน คสล.	กว้าง ๕ เมตร ระยะทาง ๕๐๐ เมตร	๑,๖๒๕,๐๐๐	๑,๖๒๕,๐๐๐	๑,๖๒๕,๐๐๐	๑,๖๒๕,๐๐๐	ถนนที่ได้รับการ พัฒนา	มีการคมนาคมที่ สะดวกรวดเร็ว	กองช่าง
๗๙	ก่อสร้างถนน คสล. สาย ดอนเลียบ หมู่ ๗ -ป่าตาล	จัดจ้างปรับปรุง ซ่อมแซมถนน	กว้าง ๔ เมตร ระยะทาง ๒๐๐ เมตร	๘๐๐,๐๐๐	๘๐๐,๐๐๐	๘๐๐,๐๐๐	๘๐๐,๐๐๐	ถนนที่ได้รับการ พัฒนา	มีการคมนาคมที่ สะดวกรวดเร็ว	กองช่าง

๑.๑ แผนงานเคหะและชุมชน

ที่	โครงการ	วัตถุประสงค์	เป้าหมาย (ผลผลิตของ โครงการ)	งบประมาณและที่ผ่านมา				ตัวชี้วัด (KPL)	ผลที่คาดว่าจะ ได้รับ	หน่วยงาน รับผิดชอบ หลัก
				๒๕๖๑ (บาท)	๒๕๖๒ (บาท)	๒๕๖๓ (บาท)	๒๕๖๔ (บาท)			
๘๐	ก่อสร้างถนนลาดยางแอสฟัลติก หมู่ ๘ บ้านนาถีก ถนนสาย ๔๑๑๒ - ถนนเอเชีย	จัดจ้างก่อสร้างถนนลาดยางแอสฟัลติกคอนกรีต	(บ้านนาถีก-ควนสุวรรณ) กว้าง ๖ เมตร ระยะทาง ๒,๕๐๐ เมตร	๘,๒๕๐,๐๐๐	๘,๒๕๐,๐๐๐	๘,๒๕๐,๐๐๐	๘,๒๕๐,๐๐๐	ถนนที่ได้รับการพัฒนา	มีการคมนาคมที่สะดวกรวดเร็ว	กองช่าง
๘๑	เสริมแอสฟัลท์ติกคอนกรีต ถนน สายสี่แยกบ้านนายข้า-ข้างปั้มน้ำมัน ผู้ใหญ่วิชสิทธิ์กุล หมู่ ๘	จัดจ้างเสริมแอสฟัลติก	กว้าง ๔ เมตร ระยะทาง ๘๐๐ เมตร	๑,๗๖๐,๐๐๐	๑,๗๖๐,๐๐๐	๑,๗๖๐,๐๐๐	๑,๗๖๐,๐๐๐	ถนนที่ได้รับการพัฒนา	มีการคมนาคมที่สะดวกรวดเร็ว	กองช่าง
๘๒	ก่อสร้างถนนลาดยางสายเปรวพมาหมู่ ๘ ต.คลองไทร เชื่อม หมู่ ๔ ต.มะลวน อ.พุนพิน	จัดจ้างก่อสร้างถนนลาดยาง	กว้าง ๖ เมตร ระยะทาง ๒,๓๐๐ เมตร	๘,๙๗๐,๐๐๐	๘,๙๗๐,๐๐๐	๘,๙๗๐,๐๐๐	๘,๙๗๐,๐๐๐	ถนนที่ได้รับการพัฒนา	มีการคมนาคมที่สะดวกรวดเร็ว	กองช่าง
๘๓	บุกเบิกถนนซอยแม่หม้าย หมู่ ๙	จัดจ้างบุกเบิกถนน	กว้าง ๕ เมตร ระยะทาง ๑,๓๐๐ เมตร	๑,๑๐๕,๐๐๐	๑,๑๐๕,๐๐๐	๑,๑๐๕,๐๐๐	๑,๑๐๕,๐๐๐	ถนนที่ได้รับการพัฒนา	มีการคมนาคมที่สะดวกรวดเร็ว	กองช่าง
๘๔	ปรับปรุงซ่อมแซมถนนซอยเจริญสุข หมู่ ๙	จัดจ้างปรับปรุงซ่อมแซมถนน	กว้าง ๕ เมตร ระยะทาง ๑,๕๐๐ เมตร	๑,๒๗๕,๐๐๐	๑,๒๗๕,๐๐๐	๑,๒๗๕,๐๐๐	๑,๒๗๕,๐๐๐	ถนนที่ได้รับการพัฒนา	มีการคมนาคมที่สะดวกรวดเร็ว	กองช่าง
๘๕	ปรับปรุงยกระดับถนนสายป้อมตำรวจบ้านไม้เรียบ หมู่ ๙ -ต. ท่าเคย	จัดจ้างปรับปรุงยกระดับถนน	กว้าง ๕ เมตร ระยะทาง ๔,๐๐๐ เมตร	๓,๔๐๐,๐๐๐	๓,๔๐๐,๐๐๐	๓,๔๐๐,๐๐๐	๓,๔๐๐,๐๐๐	ถนนที่ได้รับการพัฒนา	มีการคมนาคมที่สะดวกรวดเร็ว	กองช่าง

๑.๑ แผนงานเคหะและชุมชน

ที่	โครงการ	วัตถุประสงค์	เป้าหมาย (ผลผลิตของ โครงการ)	งบประมาณและที่ผ่านมา				ตัวชี้วัด (KPL)	ผลที่คาดว่าจะ ได้รับ	หน่วยงาน รับผิดชอบ หลัก
				๒๕๖๑ (บาท)	๒๕๖๒ (บาท)	๒๕๖๓ (บาท)	๒๕๖๔ (บาท)			
๘๖	ปรับปรุงยกระดับถนนสาย ทับตาเรือง หมู่ ๙ - ต. ปากฉลุย	จัดจ้างปรับปรุง ยกระดับถนน	กว้าง ๕ เมตร ระยะทาง ๓,๕๐๐ เมตร	๒,๙๗๕,๐๐๐	๒,๙๗๕,๐๐๐	๒,๙๗๕,๐๐๐	๒,๙๗๕,๐๐๐	ถนนที่ได้รับการ พัฒนา	มีการคมนาคมที่ สะดวกรวดเร็ว	กองช่าง
๘๗	บุกเบิกถนนสายบ้านนาย สมนึก หมู่ ๙ - เขต ต.ท่า เคย	จัดจ้างบุกเบิก ถนน	กว้าง ๕ เมตร ระยะทาง ๒,๐๐๐ เมตร	๑,๗๐๐,๐๐๐	๑,๗๐๐,๐๐๐	๑,๗๐๐,๐๐๐	๑,๗๐๐,๐๐๐	ถนนที่ได้รับการ พัฒนา	มีการคมนาคมที่ สะดวกรวดเร็ว	กองช่าง
๘๘	ก่อสร้างถนน คสล. ซอย รุ่งโรจน์ หมู่ ๙	จัดจ้างก่อสร้าง ถนน คสล.	กว้าง ๕ เมตร ระยะทาง ๓๐๐ เมตร	๙๗๕,๐๐๐	๙๗๕,๐๐๐	๙๗๕,๐๐๐	๙๗๕,๐๐๐	ถนนที่ได้รับการ พัฒนา	มีการคมนาคมที่ สะดวกรวดเร็ว	กองช่าง
๘๙	ก่อสร้างถนน คสล. ซอย ต้นหยง หมู่ ๙	จัดจ้างก่อสร้าง ถนน คสล.	กว้าง ๕ เมตร ระยะทาง ๒,๐๐๐ เมตร	๖,๕๐๐,๐๐๐	๖,๕๐๐,๐๐๐	๖,๕๐๐,๐๐๐	๖,๕๐๐,๐๐๐	ถนนที่ได้รับการ พัฒนา	มีการคมนาคมที่ สะดวกรวดเร็ว	กองช่าง
๙๐	ปรับปรุงซ่อมแซมถนน ซอย ควนสามยอด หมู่ ๙	จัดจ้างปรับปรุง ซ่อมแซมถนน	กว้าง ๕ เมตร ระยะทาง ๑,๓๐๐ เมตร	๑,๑๐๕,๐๐๐	๑,๑๐๕,๐๐๐	๑,๑๐๕,๐๐๐	๑,๑๐๕,๐๐๐	ถนนที่ได้รับการ พัฒนา	มีการคมนาคมที่ สะดวกรวดเร็ว	กองช่าง
๙๑	ปรับปรุงซ่อมแซมถนน สาย ซอย รุ่งเรือง หมู่ ๙	จัดจ้างปรับปรุง ซ่อมแซมถนน	กว้าง ๕ เมตร ระยะทาง ๑,๕๐๐ เมตร	๑,๒๗๕,๐๐๐	๑,๒๗๕,๐๐๐	๑,๒๗๕,๐๐๐	๑,๒๗๕,๐๐๐	ถนนที่ได้รับการ พัฒนา	มีการคมนาคมที่ สะดวกรวดเร็ว	กองช่าง
๙๒	บุกเบิกถนนซอยตาโน หมู่ ๙ - เขตหมู่ ๘ ต.มะกลาน อ.พุนพิน	จัดจ้างบุกเบิก ถนน	กว้าง ๕ เมตร ระยะทาง ๑,๐๐๐ เมตร	๔๕๐,๐๐๐	๔๕๐,๐๐๐	๔๕๐,๐๐๐	๔๕๐,๐๐๐	ถนนที่ได้รับการ พัฒนา	มีการคมนาคมที่ สะดวกรวดเร็ว	กองช่าง

๑.๑ แผนงานเคหะและชุมชน

ที่	โครงการ	วัตถุประสงค์	เป้าหมาย (ผลผลิตของ โครงการ)	งบประมาณและที่ผ่านมา				ตัวชี้วัด (KPL)	ผลที่คาดว่าจะ ได้รับ	หน่วยงาน รับผิดชอบ หลัก
				๒๕๖๑ (บาท)	๒๕๖๒ (บาท)	๒๕๖๓ (บาท)	๒๕๖๔ (บาท)			
๙๓	ปรับปรุงถนนยกระดับถนน ซอยบ้านนายสวัสดิ์ หมู่ ๙	จัดจ้างปรับปรุง ถนนยกระดับ ถนน	กว้าง ๕ เมตร ระยะทาง ๒,๐๐๐ เมตร	๑,๗๐๐,๐๐๐	๑,๗๐๐,๐๐๐	๑,๗๐๐,๐๐๐	๑,๗๐๐,๐๐๐	ถนนที่ได้รับการ พัฒนา	มีการคมนาคมที่ สะดวกรวดเร็ว	กองช่าง
๙๔	ก่อสร้างถนนลาดยางซอย ตันหยง หมู่ ๙ ต.คลองไทร- วัดหนองบัว ต.ท่าเคย อ.ท่าฉาง	จัดจ้างก่อสร้าง ถนนลาดยาง	กว้าง ๖ เมตร ระยะทาง ๒,๒๐๐ เมตร	๗,๘๐๐,๐๐๐	๗,๘๐๐,๐๐๐	๗,๘๐๐,๐๐๐	๗,๘๐๐,๐๐๐	ถนนที่ได้รับการ พัฒนา	มีการคมนาคมที่ สะดวกรวดเร็ว	กองช่าง
๙๕	ก่อสร้างถนนลาดยางสาย บ้านไม้เรียบ หมู่ ๙ ต. คลองไทร -วัดหนองบัว ต. ท่าเคย อ.ท่าฉาง	จัดจ้างก่อสร้าง ถนนลาดยาง	กว้าง ๖ เมตร ระยะทาง ๒,๕๐๐ เมตร	๗,๘๐๐,๐๐๐	๗,๘๐๐,๐๐๐	๗,๘๐๐,๐๐๐	๗,๘๐๐,๐๐๐	ถนนที่ได้รับการ พัฒนา	มีการคมนาคมที่ สะดวกรวดเร็ว	กองช่าง
๙๖	ก่อสร้างถนนลาดยางสาย บ้านไม้เรียบ หมู่ ๙ ต. คลองไทร- สามแยก ตันเหรียง ต.มะลวน อ.พุนพิน	จัดจ้างก่อสร้าง ถนนลาดยาง	กว้าง ๖ เมตร ระยะทาง ๒,๓๐๐ เมตร	๗,๘๐๐,๐๐๐	๗,๘๐๐,๐๐๐	๗,๘๐๐,๐๐๐	๗,๘๐๐,๐๐๐	ถนนที่ได้รับการ พัฒนา	มีการคมนาคมที่ สะดวกรวดเร็ว	กองช่าง
๙๗	ก่อสร้างถนน คสล. ซอย สายลม หมู่ ๙	จัดจ้างก่อสร้าง ถนน คสล.	กว้าง ๕ เมตร ระยะทาง ๕๐๐ เมตร	๒,๕๐๐,๐๐๐	๒,๕๐๐,๐๐๐	๒,๕๐๐,๐๐๐	๒,๕๐๐,๐๐๐	ถนนที่ได้รับการ พัฒนา	มีการคมนาคมที่ สะดวกรวดเร็ว	กองช่าง
๙๘	ซ่อมแซมถนน ตำบล คลองไทร	จัดจ้างซ่อมแซม ถนน	หมู่ ๑ - ๙	๕๐๐,๐๐๐	๕๐๐,๐๐๐	๕๐๐,๐๐๐	๕๐๐,๐๐๐	ถนนที่ได้รับการ พัฒนา	มีการคมนาคมที่ สะดวกรวดเร็ว	กองช่าง

๑.๑ แผนงานเคหะและชุมชน

ที่	โครงการ	วัตถุประสงค์	เป้าหมาย (ผลผลิตของ โครงการ)	งบประมาณและที่ผ่านมา				ตัวชี้วัด (KPL)	ผลที่คาดว่าจะ ได้รับ	หน่วยงาน รับผิดชอบ หลัก
				๒๕๖๑ (บาท)	๒๕๖๒ (บาท)	๒๕๖๓ (บาท)	๒๕๖๔ (บาท)			
๙๙	ขยายเขตไฟฟ้าสายบ้าน ดอนตาโรย หมู่ ๑	จัดจ้างขยายเขต ไฟฟ้า	ระยะทาง ๑๐๐ เมตร	๔๐,๐๐๐	๔๐,๐๐๐	๔๐,๐๐๐	๔๐,๐๐๐	โครงการที่ พัฒนา	มีไฟฟ้าใช้อย่าง ทั่วถึง	กองช่าง
๑๐๐	ขุดเจาะบ่อบาดาลพร้อมถัง ระบบประปา หมู่ ๑	จัดจ้างขุดเจาะ บ่อบาดาล	ขนาด Ø ๖ นิ้ว ลึก ๑๒๐ เมตร	๕๐๐,๐๐๐	๕๐๐,๐๐๐	๕๐๐,๐๐๐	๕๐๐,๐๐๐	โครงการที่ พัฒนา	มีน้ำใช้ในการ อุปโภคบริโภค	กองช่าง
๑๐๑	ขยายเขตประปา หมู่ ๑ จุด บ้านนางเลิศ-บ้านนายสมศักดิ์	จัดจ้างขยายเขต ประปา	ระยะทาง ๑,๐๐๐ เมตร	๗๕,๐๐๐	๗๕,๐๐๐	๗๕,๐๐๐	๗๕,๐๐๐	โครงการที่ พัฒนา	มีน้ำใช้ในการ อุปโภคบริโภค	กองช่าง
๑๐๒	เปลี่ยนถังประปา หมู่ ๑	จัดจ้างเปลี่ยนถัง ประปา	หมู่ ๑	๓๕๐,๐๐๐	๓๕๐,๐๐๐	๓๕๐,๐๐๐	๓๕๐,๐๐๐	โครงการที่ พัฒนา	มีน้ำใช้ในการ อุปโภคบริโภค	กองช่าง
๑๐๓	ขยายเขตไฟฟ้าแยกคันไทร (คลองหอย) – บ้านนายพร้อย รักษาพรหมณ์ หมู่ ๑	จัดจ้างขยายเขต ไฟฟ้า	ระยะทาง ๕๐๐ เมตร	๑๐๐,๐๐๐	๑๐๐,๐๐๐	๑๐๐,๐๐๐	๑๐๐,๐๐๐	บ้านเรือน มี ไฟฟ้าแสงสว่าง	บ้านของ ประชาชนมี ไฟฟ้าใช้	กองช่าง
๑๐๔	ขยายเขตไฟฟ้าบ้าน ดอนตาโรย จุดบ้านนางแดง – บ้านนายสุรินทร์ หมู่ ๑	จัดจ้างขยายเขต ไฟฟ้า	ระยะทาง ๑,๕๐๐ เมตร	๒๕๐,๐๐๐	๒๕๐,๐๐๐	๒๕๐,๐๐๐	๒๕๐,๐๐๐	บ้านเรือน มี ไฟฟ้าแสงสว่าง	บ้านของ ประชาชนมี ไฟฟ้าใช้	กองช่าง
๑๐๕	ขยายเขตไฟฟ้าสายบ้าน คลองหอย หมู่ ๑ สีแยกคันไทร – บ้านนายสุรินทร์ ทิมแก้ว	ขยายเขตไฟฟ้า	ระยะทาง ๕๐๐ เมตร	๑๒๕,๐๐๐	๑๒๕,๐๐๐	๑๒๕,๐๐๐	๑๒๕,๐๐๐	บ้านเรือน มี ไฟฟ้าแสงสว่าง	บ้านของ ประชาชนมี ไฟฟ้าใช้	กองช่าง
๑๐๖	เปลี่ยนถังประปาพร้อมเมน หมู่ ๒	จัดจ้างเปลี่ยนถัง ประปา	บรรจุน้ำ ๒๐ คิว สูง ๒๐ เมตร	๓๕๐,๐๐๐	๓๕๐,๐๐๐	๓๕๐,๐๐๐	๓๕๐,๐๐๐	โครงการที่ พัฒนา	มีน้ำใช้ในการ อุปโภคบริโภค	กองช่าง

๑.๑ แผนงานเคหะและชุมชน

ที่	โครงการ	วัตถุประสงค์	เป้าหมาย (ผลผลิตของ โครงการ)	งบประมาณและที่ผ่านมา				ตัวชี้วัด (KPL)	ผลที่คาดว่าจะ ได้รับ	หน่วยงาน รับผิดชอบ หลัก
				๒๕๖๑ (บาท)	๒๕๖๒ (บาท)	๒๕๖๓ (บาท)	๒๕๖๔ (บาท)			
๑๐๗	เปลี่ยนถังประปาพร้อมเมน หมู่ ๒	จัดจ้างเปลี่ยนถัง ประปา	บรรจุน้ำ ๒๐ คิว สูง ๒๐ เมตร	๓๕๐,๐๐๐	๓๕๐,๐๐๐	๓๕๐,๐๐๐	๓๕๐,๐๐๐	โครงการที่ พัฒนา	มีน้ำใช้ในการ อุปโภคบริโภค	กองช่าง
๑๐๘	ซ่อมแซมถังน้ำประปาบ้าน ป่าตาล หมู่ ๒	จัดจ้างซ่อมแซม ถังน้ำประปา	ประปา บ้านป่า ตาล	๑๕๐,๐๐๐	๑๕๐,๐๐๐	๑๕๐,๐๐๐	๑๕๐,๐๐๐	โครงการที่ พัฒนา	มีน้ำใช้ในการ อุปโภคบริโภค	กองช่าง
๑๐๙	ขุดเจาะบ่อบาดาล บ้านหน้า ควน พร้อมย้ายถังประปา หมู่ ๒	จัดจ้างขุดเจาะ บ่อบาดาล พร้อมย้ายถัง ประปา	ประปา บ้าน หน้าควน	๑๕๐,๐๐๐	๑๕๐,๐๐๐	๑๕๐,๐๐๐	๑๕๐,๐๐๐	โครงการที่ พัฒนา	มีน้ำใช้ในการ อุปโภคบริโภค	กองช่าง
๑๑๐	ขยายเขตไฟฟ้าจากบ้านนาง วรรณิ หมู่ ๒ ไปเชื่อมต่อ ถนนสายบนควน	จัดจ้างขยายเขต ไฟฟ้า	ระยะทาง ๑,๐๐๐ เมตร	๔๐๐,๐๐๐	๔๐๐,๐๐๐	๔๐๐,๐๐๐	๔๐๐,๐๐๐	โครงการที่ พัฒนา	บ้านของ ประชาชนมี ไฟฟ้าใช้	กองช่าง
๑๑๑	ก่อสร้างหอดึงประปา พร้อม ขยายเขตประปา จุดบ้าน นายขจร เศรษฐเดชะ หมู่ ๒	จัดจ้างก่อสร้าง ถังประปา	ความจุ ถัง ขนาด ๑๕ ลบ. ม. สูง ๑๕ เมตร	๖๗๕,๐๐๐	๖๗๕,๐๐๐	๖๗๕,๐๐๐	๖๗๕,๐๐๐	โครงการที่ พัฒนา	มีน้ำใช้ในการ อุปโภคบริโภค	กองช่าง
๑๑๒	เจาะบ่อบาดาลพร้อมติดตั้ง ถังถังประปา บ้านนางสร้อย หมู่ ๒	จัดจ้างเจาะบ่อ บาดาลพร้อม ติดตั้งถังประปา	บ่อ Ø ๖" หอดึง ๑๕ ลบ.ม. สูง ๑๕ เมตร	๘๐๐,๐๐๐	๘๐๐,๐๐๐	๘๐๐,๐๐๐	๘๐๐,๐๐๐	โครงการที่ พัฒนา	มีน้ำใช้ในการ อุปโภคบริโภค	กองช่าง
๑๑๓	เปลี่ยนถังประปาใน วัดอัมพาราม หมู่ ๓	จัดจ้างเปลี่ยนถัง ประปา	ความจุ ถัง ขนาด ๑๕ ลบ. ม. สูง ๑๕ เมตร	๓๕๐,๐๐๐	๓๕๐,๐๐๐	๓๕๐,๐๐๐	๓๕๐,๐๐๐	โครงการที่ พัฒนา	มีน้ำใช้ในการ อุปโภคบริโภค	กองช่าง

๑.๑ แผนงานเคหะและชุมชน

ที่	โครงการ	วัตถุประสงค์	เป้าหมาย (ผลผลิตของ โครงการ)	งบประมาณและที่ผ่านมา				ตัวชี้วัด (KPL)	ผลที่คาดว่าจะ ได้รับ	หน่วยงาน รับผิดชอบ หลัก
				๒๕๖๑ (บาท)	๒๕๖๒ (บาท)	๒๕๖๓ (บาท)	๒๕๖๔ (บาท)			
๑๑๔	เจาะบ่อบาดาลตื้นถึงประปา พร้อมขยายเขตประปา หมู่ ๓ จุดสวนยางนางจันทร์ ชมภู พล	จัดจ้างเจาะบ่อบาดาล พร้อม ขยายเขต ประปา	บ่อ Ø ๖ นิ้ว ถึง ขนาด ๑๕ ลบ.ม. สูง ๑๕ เมตร	๘๗๕,๐๐๐	๘๗๕,๐๐๐	๘๗๕,๐๐๐	๘๗๕,๐๐๐	โครงการที่ พัฒนา	มีน้ำใช้ในการอุปโภค บริโภค	กองช่าง
๑๑๕	เจาะบ่อบาดาล ตื้นถึงประปา พร้อมขยายเขตประปา สวน นายยุค หล่ม ๓ (ทับช้าง)	จัดจ้างเจาะบ่อบาดาล ติดตั้งถึง ประปา	บ่อ Ø ๖ นิ้ว ถึง ขนาด ๑๕ ลบ.ม. สูง ๑๕ เมตร	๘๗๕,๐๐๐	๘๗๕,๐๐๐	๘๗๕,๐๐๐	๘๗๕,๐๐๐	โครงการที่ พัฒนา	มีน้ำใช้ในการอุปโภค บริโภค	กองช่าง
๑๑๖	เปลี่ยนถังประปาริมทางรถไฟ หมู่ ๓	จัดจ้างเปลี่ยนถัง ประปา	บ่อ Ø ๖ นิ้ว ถึง ขนาด ๑๕ ลบ.ม. สูง ๑๕ เมตร	๘๗๕,๐๐๐	๘๗๕,๐๐๐	๘๗๕,๐๐๐	๘๗๕,๐๐๐	โครงการที่ พัฒนา	มีน้ำใช้ในการอุปโภค บริโภค	กองช่าง
๑๑๗	ก่อสร้างหอดังประปา พร้อม ขยายเขตประปา จุดบ้านนาย ธรรมบุญ เพชรทอง หมู่ ๓	จัดจ้างก่อสร้าง หอดังประปา ขยายเขต ประปา	หอดังขนาด ๑๕ ลบ. ม. สูง ๑๕ เมตร	๑,๒๐๐,๐๐๐	๑,๒๐๐,๐๐๐	๑,๒๐๐,๐๐๐	๑,๒๐๐,๐๐๐	โครงการที่ พัฒนา	มีน้ำใช้ในการอุปโภค บริโภค	กองช่าง
๑๑๘	ก่อสร้างหอดังประปา จุดบ้าน นายจรัส หนองหมี หมู่ ๔	จัดจ้างก่อสร้าง หอดังประปา	สูง ๒๐ เมตร ขยาย เขต ระยะทาง ๒,๕๐๐ เมตร	๗๐๐,๐๐๐	๗๐๐,๐๐๐	๗๐๐,๐๐๐	๗๐๐,๐๐๐	โครงการที่ พัฒนา	มีน้ำใช้ในการอุปโภค บริโภค	กองช่าง
๑๑๙	ขยายเขตประปา พร้อม เปลี่ยนหอดัง จุดบ้านหุดแห้ง หมู่ ๔	จัดจ้างขยายเขต ประปา	ระยะทาง ๒,๐๐๐ เมตร	๑๖๐,๐๐๐	๑๖๐,๐๐๐	๑๖๐,๐๐๐	๑๖๐,๐๐๐	โครงการที่ พัฒนา	มีน้ำใช้ในการอุปโภค บริโภค	กองช่าง

๑.๑ แผนงานเคหะและชุมชน

ที่	โครงการ	วัตถุประสงค์	เป้าหมาย (ผลผลิตของ โครงการ)	งบประมาณและที่ผ่านมา				ตัวชี้วัด (KPL)	ผลที่คาดว่าจะ ได้รับ	หน่วยงาน รับผิดชอบ หลัก
				๒๕๖๑ (บาท)	๒๕๖๒ (บาท)	๒๕๖๓ (บาท)	๒๕๖๔ (บาท)			
๑๒๐	ชุดเจาะบ่อบาดาล เปลี่ยนถัง กรอง พร้อมติดตั้งอุปกรณ์ไฟฟ้า จุดสี่แยกทำน้ำแห้ง หมู่ ๔	จัดจ้างชุดเจาะบ่อ บาดาล เปลี่ยนถัง กรอง ติดตั้งอุปกรณ์ ไฟฟ้า	บ่อ Ø ๖ นิ้ว ลึก ๘๐ เมตร	๓๕๐,๐๐๐	๓๕๐,๐๐๐	๓๕๐,๐๐๐	๓๕๐,๐๐๐	โครงการที่ พัฒนา	มีน้ำใช้ในการ อุปโภคบริโภค	กองช่าง
๑๒๑	ขยายเขตประปา ซอยอ่างเก็บน้ำ หมู่ ๔	จัดจ้างขยายเขต ประปา	ระยะทาง ๑,๐๐๐ เมตร	๘๐,๐๐๐	๘๐,๐๐๐	๘๐,๐๐๐	๘๐,๐๐๐	โครงการที่ พัฒนา	มีน้ำใช้ในการ อุปโภคบริโภค	กองช่าง
๑๒๒	เจาะบ่อบาดาล พร้อมซั้มเมอร์ ประปาบ้านทำน้ำแห้ง หมู่ ๔	จัดจ้างเจาะบ่อบาดาล ติดตั้งซั้มเมอร์	บ่อ Ø ๖ นิ้ว ลึก ๘๐ เมตร	๓๕๐,๐๐๐	๓๕๐,๐๐๐	๓๕๐,๐๐๐	๓๕๐,๐๐๐	โครงการที่ พัฒนา	มีน้ำใช้ในการ อุปโภคบริโภค	กองช่าง
๑๒๓	ขยายเขตประปา หมู่ ๔	จัดจ้างขยายเขต ประปา	ระยะทาง ๒,๕๐๐ เมตร	๒๐๐,๐๐๐	๒๐๐,๐๐๐	๒๐๐,๐๐๐	๒๐๐,๐๐๐	โครงการที่ พัฒนา	มีน้ำใช้ในการ อุปโภคบริโภค	กองช่าง
๑๒๔	ขยายสายไฟฟ้า ซอยบ้านนาง หน่วง หมู่ ๔- หมู่ ๑๐ ต.ท่าเคย	จัดจ้างขยาย สายไฟฟ้า	ไฟฟ้าแรงต่ำ ระยะทาง ๑,๐๐ เมตร	๑๗๕,๐๐๐	๑๗๕,๐๐๐	๑๗๕,๐๐๐	๑๗๕,๐๐๐	โครงการที่ พัฒนา	มีไฟฟ้าใช้อย่าง ทั่วถึง	กองช่าง
๑๒๕	ชุดเจาะบ่อบาดาล พร้อมติดตั้ง หอลังประปา หมู่ ๔ จุดบ้าน นายจตุสร เพื่อแดง	จัดจ้างเจาะบ่อบาดาล พร้อมติดตั้งหอลัง	บ่อ Ø ๖ นิ้ว ถึง ขนาด ๑๕ ลบ.ม. สูง ๒๐ เมตร	๘๐๐,๐๐๐	๘๐๐,๐๐๐	๘๐๐,๐๐๐	๘๐๐,๐๐๐	โครงการที่ พัฒนา	มีน้ำใช้ในการ อุปโภคบริโภค	กองช่าง
๑๒๖	ขยายเขตประปา ติดตั้งถังกรอง น้ำ หมู่ ๕	จัดจ้างขยายเขต ประปา	ถังขนาด ๑๕ ลบ. ม. สูง ๒๐ เมตร	๖๐๐,๐๐๐	๖๐๐,๐๐๐	๖๐๐,๐๐๐	๖๐๐,๐๐๐	โครงการที่ พัฒนา	มีน้ำใช้ในการ อุปโภคบริโภค	กองช่าง

๑.๑ แผนงานเคหะและชุมชน

ที่	โครงการ	วัตถุประสงค์	เป้าหมาย (ผลผลิตของ โครงการ)	งบประมาณและที่ผ่านมา				ตัวชี้วัด (KPL)	ผลที่คาดว่าจะ ได้รับ	หน่วยงาน รับผิดชอบ หลัก
				๒๕๖๑ (บาท)	๒๕๖๒ (บาท)	๒๕๖๓ (บาท)	๒๕๖๔ (บาท)			
๑๒๗	ขยายเขตไฟฟ้า หมู่ ๖ ถนนสาย ทับช้าง-ถนนห้วยตมตอ	จัดจ้างขยายเขตไฟฟ้า	ระยะทาง ๕๐๐ เมตร	๑๐๐,๐๐๐	๑๐๐,๐๐๐	๑๐๐,๐๐๐	๑๐๐,๐๐๐	โครงการที่ พัฒนา	มีไฟฟ้าใช้อย่าง ทั่วถึง	กองช่าง
๑๒๘	ขยายเขตไฟฟ้า ถนนห้วยไผ่ หมู่ ๖	จัดจ้างขยายเขตไฟฟ้า	ระยะทาง ๕๐๐ เมตร	๑๐๐,๐๐๐	๑๐๐,๐๐๐	๑๐๐,๐๐๐	๑๐๐,๐๐๐	โครงการที่ พัฒนา	มีไฟฟ้าใช้อย่าง ทั่วถึง	กองช่าง
๑๒๙	ขยายท่อเมนประปา หมู่ ๖ สาย ซอยม่วงกิ่งห้อย-สวนนางล่อ	จัดจ้างขยายท่อเมน ประปา	ระยะทาง ๔๐๐ เมตร	๑๖๐,๐๐๐	๑๖๐,๐๐๐	๑๖๐,๐๐๐	๑๖๐,๐๐๐	โครงการที่ พัฒนา	มีน้ำใช้ในการ อุปโภคบริโภค	กองช่าง
๑๓๐	ขุดเจาะบ่อบาดาล พร้อม ถังแชมเปญ หมู่ ๖ บ้านทับช้าง	จัดจ้างขุดบ่อบาดาล พร้อมติดตั้งถัง แชมเปญ	เจาะบ่อลึก ประมาณ ๕๐๐ เมตร	๓๐๐,๐๐๐	๓๐๐,๐๐๐	๓๐๐,๐๐๐	๓๐๐,๐๐๐	โครงการที่ พัฒนา	มีน้ำใช้ในการ อุปโภคบริโภค	กองช่าง
๑๓๑	ขยายเขตไฟฟ้า หมู่ ๗ ซอย ๑ บ้านนางละม้าย ธรรมบำรุง - โรงเรียนข้าวชุมชน	จัดจ้างขยายเขตไฟฟ้า	ระยะทาง ๒๐๐ เมตร	๘๐,๐๐๐	๘๐,๐๐๐	๘๐,๐๐๐	๘๐,๐๐๐	โครงการที่ พัฒนา	มีไฟฟ้าใช้อย่าง ทั่วถึง	กองช่าง
๑๓๒	ขยายเขตไฟฟ้า หมู่ ๗ ตามแนว ถนน ๒ ช่องทาง	จัดจ้างขยายเขตไฟฟ้า	ระยะทาง ๕๐๐ เมตร	๑๒๕,๐๐๐	๑๒๕,๐๐๐	๑๒๕,๐๐๐	๑๒๕,๐๐๐	โครงการที่ พัฒนา	ประชาชนมี ความปลอดภัย	กองช่าง
๑๓๓	ขยายเขตไฟฟ้าสาธารณะ หมู่ ๘ สาย ๔๑- บ้านดอนคุณ สาย เอเชีย -บ้านนาทิวาลัย	จัดจ้างขยายเขตไฟฟ้า	ระยะทาง ๑, ๒๐๐ เมตร	๔๘๐,๐๐๐	๔๘๐,๐๐๐	๔๘๐,๐๐๐	๔๘๐,๐๐๐	โครงการที่ พัฒนา	มีไฟฟ้าใช้อย่าง ทั่วถึง	กองช่าง
๑๓๔	ขยายเขตประปา จุดบ่อไม้เรียบ หมู่ ๙	จัดจ้างขยายเขต ประปา	ระยะทาง ๒,๐๐๐ เมตร	๒๐๐,๐๐๐	๒๐๐,๐๐๐	๒๐๐,๐๐๐	๒๐๐,๐๐๐	โครงการที่ พัฒนา	มีน้ำใช้ในการ อุปโภคบริโภค	กองช่าง

๑.๑ แผนงานเคหะและชุมชน

ที่	โครงการ	วัตถุประสงค์	เป้าหมาย (ผลผลิตของ โครงการ)	งบประมาณและที่ผ่านมา				ตัวชี้วัด (KPL)	ผลที่คาดว่าจะ ได้รับ	หน่วยงาน รับผิดชอบ หลัก
				๒๕๖๑ (บาท)	๒๕๖๒ (บาท)	๒๕๖๓ (บาท)	๒๕๖๔ (บาท)			
๑๓๕	ขุดเจาะบ่อบาดาล หมู่ ๙ พร้อม ขยายเขต ซอยเจริญสุข	จัดจ้างขุดเจาะบ่อบาดาล	บ่อ Ø ๖ นิ้ว ลึก ๑๒๐ เมตร	๒๕๐,๐๐๐	๒๕๐,๐๐๐	๒๕๐,๐๐๐	๒๕๐,๐๐๐	โครงการที่พัฒนา	มีน้ำใช้ในการอุปโภคบริโภค	กองช่าง
๑๓๖	ขยายเขตประปา ซอยแม่หม้าย หมู่ ๙	จัดจ้างขยายเขตประปา	ระยะทาง ๑,๓๐๐ เมตร	๑๐๔,๐๐๐	๑๐๔,๐๐๐	๑๐๔,๐๐๐	๑๐๔,๐๐๐	โครงการที่พัฒนา	มีน้ำใช้ในการอุปโภคบริโภค	กองช่าง
๑๓๗	ขุดเจาะบ่อบาดาลพร้อมหอดัง ประปา,ขยายเขตประปา บ้านไม้เรียบ หมู่ ๙	จัดจ้างขุดเจาะบ่อบาดาล พร้อมติดตั้ง หอดังประปา ขยาย เขตประปา	ขนาด Ø ๖ นิ้ว ลึก ๑๒๐ เมตร พร้อมติดตั้งหอดัง สูงขนาด ๑๕ ลบ.ม สูง ๑๕ เมตร ขยายเขต ท่อเมลประปา	๑,๕๗๖,๐๐๐	๑,๕๗๖,๐๐๐	๑,๕๗๖,๐๐๐	๑,๕๗๖,๐๐๐	โครงการที่พัฒนา	มีน้ำใช้ในการอุปโภคบริโภค	กองช่าง
๑๓๘	ขุดเจาะบ่อบาดาลพร้อมหอดัง ประปา บ้านนางตัม จันทริโกมุท หมู่ ๙	จัดจ้างขุดเจาะบ่อบาดาลพร้อมติดตั้ง หอดังประปา	ขนาด Ø ๖ นิ้ว ลึก ๑๒๐ เมตร พร้อมติดตั้งหอดัง สูงขนาด ๑๕ ลบ.ม สูง ๑๕ เมตร ขยายเขต ท่อเมลประปา	๗๐๐,๐๐๐	๗๐๐,๐๐๐	๗๐๐,๐๐๐	๗๐๐,๐๐๐	โครงการที่พัฒนา	มีน้ำใช้ในการอุปโภคบริโภค	กองช่าง
๑๓๙	ซ่อมแซมประปา ตำบลคลองไทร	จัดจ้างซ่อมแซม ประปา	หมู่ ๑ - ๙	๒๐๐,๐๐๐	๒๐๐,๐๐๐	๒๐๐,๐๐๐	๒๐๐,๐๐๐	โครงการที่พัฒนา	มีน้ำใช้ในการอุปโภคบริโภค	กองช่าง
๑๔๐	ขยายเขตประปา ตำบลคลองไทร	จัดจ้างขยายเขต ประปา	หมู่ ๑ - ๙	๒๐๐,๐๐๐	๒๐๐,๐๐๐	๒๐๐,๐๐๐	๒๐๐,๐๐๐	โครงการที่พัฒนา	มีน้ำใช้ในการอุปโภคบริโภค	กองช่าง

๑.๑ แผนงานเคหะและชุมชน

ที่	โครงการ	วัตถุประสงค์	เป้าหมาย (ผลผลิตของ โครงการ)	งบประมาณและที่ผ่านมา				ตัวชี้วัด (KPL)	ผลที่คาดว่าจะ ได้รับ	หน่วยงาน รับผิดชอบ หลัก
				๒๕๖๑ (บาท)	๒๕๖๒ (บาท)	๒๕๖๓ (บาท)	๒๕๖๔ (บาท)			
๑๔๑	ซ่อมแซมไฟฟ้า ตำบลคลองไทร	จัดจ้างซ่อมแซมไฟฟ้า	หมู่ ๑ - ๙	๒๐๐,๐๐๐	๒๐๐,๐๐๐	๒๐๐,๐๐๐	๒๐๐,๐๐๐	โครงการที่ พัฒนา	มีไฟฟ้าใช้อย่าง ทั่วถึง	กองช่าง
๑๔๒	ขยายเขตไฟฟ้า ตำบลคลองไทร	จัดจ้างขยายเขตไฟฟ้า	หมู่ ๑ - ๙	๓๐๐,๐๐๐	๓๐๐,๐๐๐	๓๐๐,๐๐๐	๓๐๐,๐๐๐	โครงการที่ พัฒนา	มีไฟฟ้าใช้อย่าง ทั่วถึง	กองช่าง
๑๔๓	ติดตั้งไฟฟ้าสาธารณะ ตำบล คลองไทร	จัดจ้างติดตั้งไฟฟ้า สาธารณะ	หมู่ ๑ - ๙	๕๐๐,๐๐๐	๕๐๐,๐๐๐	๕๐๐,๐๐๐	๕๐๐,๐๐๐	โครงการที่ พัฒนา	มีความปลอดภัย ในชีวิตและ ทรัพย์สิน	กองช่าง
๑๔๔	ครุภัณฑ์สำนักงาน	จัดหาครุภัณฑ์ สำนักงาน	เช่นเก้าอี้ทำงาน โต๊ะ อุปกรณ์ต่างๆ	๕๐,๐๐๐	๕๐,๐๐๐	๕๐,๐๐๐	๕๐,๐๐๐	โครงการที่ ดำเนินการ	มีครุภัณฑ์ สำนักงาน	กองช่าง

๑.๑ แผนงานเคหะและชุมชน

ที่	โครงการ	วัตถุประสงค์	เป้าหมาย (ผลผลิตของ โครงการ)	งบประมาณและที่ผ่านมา				ตัวชี้วัด (KPL)	ผลที่คาดว่าจะ ได้รับ	หน่วยงาน รับผิดชอบ หลัก
				๒๕๖๑ (บาท)	๒๕๖๒ (บาท)	๒๕๖๓ (บาท)	๒๕๖๔ (บาท)			
๑๔๕	ชุดลอกคูริมทางรถไฟ หมู่ ๑ ต่อ ตำบลท่าเคย อ.ท่าฉาง	จัดจ้างชุดลอกคู	ระยะทาง ๒,๐๐๐ เมตร	๑๐๐,๐๐๐	๑๐๐,๐๐๐	๑๐๐,๐๐๐	๑๐๐,๐๐๐	โครงการที่ พัฒนา	เป็นทางระบาย น้ำป้องกันน้ำ ท่วม	กองช่าง
๑๔๖	ชุดลอกคูระบายน้ำสายหน้า สถานีคลองไทร หมู่ ๑ -คลองลำ วัง	จัดจ้างชุดลอกคู ระบายน้ำ	ระยะทาง ๒,๐๐๐ เมตร	๑๐๐,๐๐๐	๑๐๐,๐๐๐	๑๐๐,๐๐๐	๑๐๐,๐๐๐	โครงการที่ พัฒนา	เป็นทางระบาย น้ำป้องกันน้ำ ท่วม	กองช่าง
๑๔๗	ชุดลอกคลองจากบ้านนายไสว หมู่ ๑ -วัดนันทาราม	จัดจ้างชุดลอกคลอง	ระยะทาง ๑,๐๐๐ เมตร	๑๐๐,๐๐๐	๑๐๐,๐๐๐	๑๐๐,๐๐๐	๑๐๐,๐๐๐	โครงการที่ พัฒนา	เป็นทางระบาย น้ำป้องกันน้ำ ท่วม	กองช่าง
๑๔๘	วางท่อระบายน้ำ พร้อมบ่อพัก หน้าวัดอัมพาราม หมู่ ๓	จัดจ้างวางท่อระบาย น้ำ พร้อมบ่อพัก	ระยะทาง ๕๐ เมตร	๓๐๐,๐๐๐	๓๐๐,๐๐๐	๓๐๐,๐๐๐	๓๐๐,๐๐๐	โครงการที่ พัฒนา	เป็นทางระบาย น้ำป้องกันน้ำ ท่วม	กองช่าง
๑๔๙	ชุด-วางท่อระบายน้ำ พร้อมบ่อ พัก จุดบ้านนายเยื้อง - โรงเรียน วัดอัมพารา หมู่ ๓	จัดจ้าง ชุด-วางท่อ ระบายน้ำ พร้อมบ่อ พัก	ระยะทาง ๑,๐๐๐ เมตร	๒๐๐,๐๐๐	๒๐๐,๐๐๐	๒๐๐,๐๐๐	๒๐๐,๐๐๐	โครงการที่ พัฒนา	เป็นทางระบาย น้ำป้องกันน้ำ ท่วม	กองช่าง
๑๕๐	ฝังท่อระบายน้ำพร้อมบ่อพักริม ถนนโกศตราษฎร์ หมู่	จัดจ้าง ฝังท่อระบาย น้ำพร้อมบ่อพัก	ระยะทาง ๑,๐๐๐ เมตร	๒๐๐,๐๐๐	๒๐๐,๐๐๐	๒๐๐,๐๐๐	๒๐๐,๐๐๐	โครงการที่ พัฒนา	เป็นทางระบาย น้ำป้องกันน้ำ ท่วม	กองช่าง
๑๕๑	ชุดลอกคูคลองสาธารณะ หมู่ ๓ หัววัง-ถนนสายล่าง (๔๑๑๒)	จัดจ้างชุดลอกคูคลอง	ระยะทาง ๒,๐๐๐ เมตร	๑๐๐,๐๐๐	๑๐๐,๐๐๐	๑๐๐,๐๐๐	๑๐๐,๐๐๐	โครงการที่ พัฒนา	เป็นทางระบาย น้ำป้องกันน้ำ ท่วม	กองช่าง

๑.๑ แผนงานเคหะและชุมชน

ที่	โครงการ	วัตถุประสงค์	เป้าหมาย (ผลผลิตของ โครงการ)	งบประมาณและที่ผ่านมา				ตัวชี้วัด (KPL)	ผลที่คาดว่าจะ ได้รับ	หน่วยงาน รับผิดชอบ หลัก
				๒๕๖๑ (บาท)	๒๕๖๒ (บาท)	๒๕๖๓ (บาท)	๒๕๖๔ (บาท)			
๑๕๒	วางท่อระบายน้ำสายหน้าวัด อัมพาราม หมู่ ๓ -ควนรัชดา	จัดจ้างวางท่อระบาย น้ำ	ท่อ Ø ๐.๘๐ เมตร ยาว ๑,๕๐๐ เมตร	๔,๒๑๘,๗๕๐	๔,๒๑๘,๗๕๐	๔,๒๑๘,๗๕๐	๔,๒๑๘,๗๕๐	โครงการที่ พัฒนา	เป็นทางระบาย น้ำป้องกันน้ำ ท่วม	กองช่าง
๑๕๓	ก่อสร้างแหล่งน้ำระบบประปา (แหล่งน้ำดิบ) บ้านต้นเหรียญ (เสนอโดย หมู่ ๓)	จัดจ้างก่อสร้างแหล่ง น้ำ	บ้านต้นเหรียญ (เนื้อที่ ๖ ไร่)	๑,๖๘๐,๐๐๐	๑,๖๘๐,๐๐๐	๑,๖๘๐,๐๐๐	๑,๖๘๐,๐๐๐	โครงการที่ พัฒนา	เป็นแหล่งน้ำ เพื่ออุปโภค บริโภค	กองช่าง
๑๕๔	ก่อสร้างท่อเหลี่ยม บ้านต้นเหรียญ (เสนอโดย หมู่ ๓)	จัดจ้างก่อสร้างท่อ เหลี่ยม	ท่อ ๑๕๐x๑๕๐ x๘ เมตร	๒๔๐,๐๐๐	๒๔๐,๐๐๐	๒๔๐,๐๐๐	๒๔๐,๐๐๐	โครงการที่ พัฒนา	เป็นทางระบาย น้ำป้องกันน้ำ ท่วม	กองช่าง
๑๕๕	ก่อสร้างประตุน้ำบ้านควนตาทอง (เสนอโดย หมู่ ๓)	จัดจ้างก่อสร้าง ประตุน้ำ	คลองกว้าง ๕ เมตร ลึก ๑.๕ เมตร	๒๐๐,๐๐๐	๒๐๐,๐๐๐	๒๐๐,๐๐๐	๒๐๐,๐๐๐	โครงการที่ พัฒนา	เพื่อกักเก็บน้ำ	กองช่าง
๑๕๖	ก่อสร้างประตุน้ำบ้านควนรัชดา (เสนอโดย หมู่ ๓)	จัดจ้างก่อสร้าง ประตุน้ำ	คลองกว้าง ๕ เมตร ลึก ๑.๕ เมตร	๒๐๐,๐๐๐	๒๐๐,๐๐๐	๒๐๐,๐๐๐	๒๐๐,๐๐๐	โครงการที่ พัฒนา	เพื่อกักเก็บน้ำ	กองช่าง
๑๕๗	ก่อสร้างฝายน้ำล้น ตรอกด้วน จุดสวนนาย กนก หมู่ ๔	จัดจ้างก่อสร้างฝายน้ำ ล้น	กว้าง ๘ เมตร ยาว ๓๐ เมตร	๑,๐๐๐,๐๐๐	๑,๐๐๐,๐๐๐	๑,๐๐๐,๐๐๐	๑,๐๐๐,๐๐๐	โครงการที่ พัฒนา	มีที่กักเก็บน้ำ	กองช่าง
๑๕๘	ฝังท่อระบายน้ำหน้าโรงเรียน บ้านควนสุวรรณ หมู่ ๖	จัดจ้างฝังท่อระบาย น้ำ	จำนวน ๑๕ ท่อ	๖๐,๐๐๐	๖๐,๐๐๐	๖๐,๐๐๐	๖๐,๐๐๐	โครงการที่ พัฒนา	เป็นทางระบาย น้ำป้องกันน้ำ ท่วม	กองช่าง

๑.๑ แผนงานเคหะและชุมชน

ที่	โครงการ	วัตถุประสงค์	เป้าหมาย (ผลผลิตของ โครงการ)	งบประมาณและที่ผ่านมา				ตัวชี้วัด (KPL)	ผลที่คาดว่าจะ ได้รับ	หน่วยงาน รับผิดชอบ หลัก
				๒๕๖๑ (บาท)	๒๕๖๒ (บาท)	๒๕๖๓ (บาท)	๒๕๖๔ (บาท)			
๑๕๙	ก่อสร้างฝายน้ำล้นห้วยยายเซ หมู่ ๖	จัดจ้างก่อสร้างฝายน้ำล้น	กว้าง ๘ เมตร ยาว ๑๐ เมตร	๑๕๐,๐๐๐	๑๕๐,๐๐๐	๑๕๐,๐๐๐	๑๕๐,๐๐๐	โครงการที่พัฒนา	มีที่กักเก็บน้ำ	กองช่าง
๑๖๐	ก่อสร้างทำนบกั้นน้ำคลองมหาราช หมู่ ๖	จัดจ้างก่อสร้างทำนบกั้นน้ำ	กว้าง ๘ เมตร ยาว ๑๐ เมตร	๑๐๐,๐๐๐	๑๐๐,๐๐๐	๑๐๐,๐๐๐	๑๐๐,๐๐๐	โครงการที่พัฒนา	มีที่กักเก็บน้ำ	กองช่าง
๑๖๑	ขุดลอกคลองมหาราช หมู่ ๖,๓,๘	จัดจ้างขุดลอกคลอง	ระยะทาง ๑,๐๐๐ เมตร	๙๐๐,๐๐๐	๙๐๐,๐๐๐	๙๐๐,๐๐๐	๙๐๐,๐๐๐	โครงการที่พัฒนา	เป็นทางระบายน้ำป้องกันน้ำท่วม	กองช่าง
๑๖๒	ฝังท่อระบายน้ำต่อจากบ้านนายปฐม-โรงเรียนบ้านควนสุวรรณ หมู่ ๖	จัดจ้างฝังท่อระบายน้ำ	ท่อ Ø ๖๐ ระยะทาง ๕๐๐ เมตร	๓๐๐,๐๐๐	๓๐๐,๐๐๐	๓๐๐,๐๐๐	๓๐๐,๐๐๐	โครงการที่พัฒนา	เป็นทางระบายน้ำป้องกันน้ำท่วม	กองช่าง
๑๖๓	ก่อสร้างท่อเหลี่ยม หมู่ ๗ จุดบ้านนายสมศิลป์	จัดจ้างก่อสร้างท่อเหลี่ยม	๒ ช่องทาง ระยะทาง ๑๐ เมตร	๒๐๐,๐๐๐	๒๐๐,๐๐๐	๒๐๐,๐๐๐	๒๐๐,๐๐๐	โครงการที่พัฒนา	เป็นทางระบายน้ำป้องกันน้ำท่วม	กองช่าง
๑๖๔	ก่อสร้างท่อเหลี่ยมระบายน้ำคสล. จุดบ้านนายสมคิด ปลับองนิราศ หมู่ ๘	จัดจ้างก่อสร้างท่อเหลี่ยม คสล.	กว้าง ๘ เมตร ยาว ๖ เมตร	๒๐๐,๐๐๐	๒๐๐,๐๐๐	๒๐๐,๐๐๐	๒๐๐,๐๐๐	โครงการที่พัฒนา	เป็นทางระบายน้ำป้องกันน้ำท่วม	กองช่าง
๑๖๕	วางท่อระบายน้ำ หมู่ ๘ ทางเข้าบ้านนาถีก ต่อเขต แขวงการทาง	จัดจ้างวางท่อระบายน้ำ	ระยะทาง ๔๐๐ เมตร	๒๐๐,๐๐๐	๒๐๐,๐๐๐	๒๐๐,๐๐๐	๒๐๐,๐๐๐	โครงการที่พัฒนา	เป็นทางระบายน้ำป้องกันน้ำท่วม	กองช่าง

๑.๑ แผนงานเคหะและชุมชน

ที่	โครงการ	วัตถุประสงค์	เป้าหมาย (ผลผลิตของ โครงการ)	งบประมาณและที่ผ่านมา				ตัวชี้วัด (KPL)	ผลที่คาดว่าจะ ได้รับ	หน่วยงาน รับผิดชอบ หลัก
				๒๕๖๑ (บาท)	๒๕๖๒ (บาท)	๒๕๖๓ (บาท)	๒๕๖๔ (บาท)			
๑๖๖	ก่อสร้างบ่อพัก-วางท่อ ข้างบึง ปตท. หมู่ ๘ สานเอเชีย ๔๑ - ถนนสายล่าง (พุนพิน-ท่าชนะ)	จัดจ้างก่อสร้างบ่อพัก วางท่อ	ท่อ Ø ๑.๐ เมตร ยาว ๒,๕๐๐ เมตร	๑๐,๐๐๐,๐๐๐	๑๐,๐๐๐,๐๐๐	๑๐,๐๐๐,๐๐๐	๑๐,๐๐๐,๐๐๐	โครงการที่ พัฒนา	เป็นทางระบาย น้ำป้องกันน้ำ ท่วม	กองช่าง
๑๖๗	ขุดอ่างเก็บน้ำ ซอยรุ่งเรือง หมู่ ๙	จัดจ้างขุดอ่างเก็บน้ำ	จำนวน ๑๐ ไร่	๕๐๐,๐๐๐	๕๐๐,๐๐๐	๕๐๐,๐๐๐	๕๐๐,๐๐๐	โครงการที่ พัฒนา	มีที่กักเก็บน้ำ	กองช่าง
๑๖๘	ขุดลอกฝายน้ำล้น จุดบ้านนาง ประนอม หมู่ ๙	จัดจ้างขุดลอกฝาย	๑ แห่ง	๔๐๐,๐๐๐	๔๐๐,๐๐๐	๔๐๐,๐๐๐	๔๐๐,๐๐๐	โครงการที่ พัฒนา	เป็นทางระบาย น้ำป้องกันน้ำ ท่วม	กองช่าง
๑๖๙	ก่อสร้างฝายน้ำล้น ซอยสันติ หมู่ ๙	จัดจ้างก่อสร้างฝาย น้ำล้น	กว้าง ๘ เมตร ยาว ๖ เมตร	๒๕๐,๐๐๐	๒๕๐,๐๐๐	๒๕๐,๐๐๐	๒๕๐,๐๐๐	โครงการที่ พัฒนา	มีที่กักเก็บน้ำ	กองช่าง
๑๗๐	ก่อสร้างฝายน้ำล้น ซอยตาเริ่ม หมู่ ๙	จัดจ้างก่อสร้างฝาย น้ำล้น	กว้าง ๘ เมตร ยาว ๖ เมตร	๒๕๐,๐๐๐	๒๕๐,๐๐๐	๒๕๐,๐๐๐	๒๕๐,๐๐๐	โครงการที่ พัฒนา	มีที่กักเก็บน้ำ	กองช่าง
๑๗๑	ก่อสร้างฝายน้ำล้น บ้านนาย สนอง หมู่ ๙	จัดจ้างก่อสร้างฝาย น้ำล้น	กว้าง ๘ เมตร ยาว ๖ เมตร	๒๕๐,๐๐๐	๒๕๐,๐๐๐	๒๕๐,๐๐๐	๒๕๐,๐๐๐	โครงการที่ พัฒนา	มีที่กักเก็บน้ำ	กองช่าง
๑๗๒	ก่อสร้างฝายน้ำล้น ซอยตันหยง หมู่ ๙	จัดจ้างก่อสร้างฝาย น้ำล้น	กว้าง ๘ เมตร ยาว ๖ เมตร	๒๕๐,๐๐๐	๒๕๐,๐๐๐	๒๕๐,๐๐๐	๒๕๐,๐๐๐	โครงการที่ พัฒนา	มีที่กักเก็บน้ำ	กองช่าง
๑๗๓	ก่อสร้างฝายน้ำล้น หมู่ ๙ ซอย รุ่งเรือง	จัดจ้างก่อสร้างฝาย น้ำล้น	กว้าง ๘ เมตร ยาว ๖ เมตร	๒๕๐,๐๐๐	๒๕๐,๐๐๐	๒๕๐,๐๐๐	๒๕๐,๐๐๐	โครงการที่ พัฒนา	มีที่กักเก็บน้ำ	กองช่าง

รายละเอียดโครงการพัฒนา
แผนพัฒนาท้องถิ่นสี่ปี (พ.ศ. ๒๕๖๑ - ๒๕๖๔)
สำหรับ อุดหนุนองค์กรปกครองส่วนท้องถิ่น ส่วนราชการ รัฐวิสาหกิจ องค์กรประชาชน
องค์การบริหารส่วนตำบลคลองไทร

ก. ยุทธศาสตร์จังหวัดที่ ๑ การเพิ่มศักยภาพการแข่งขันภาคเกษตรและอุตสาหกรรมภาคเกษตร

ข. ยุทธศาสตร์การพัฒนาของ อปท. ในเขตจังหวัด ที่ ๘ พัฒนาเศรษฐกิจ

๒ ยุทธศาสตร์ ด้านเศรษฐกิจ

๒.๗ แผนงานสร้างความเข้มแข็งของชุมชน

ที่	โครงการ	วัตถุประสงค์	เป้าหมาย (ผลผลิตของโครงการ)	งบประมาณและที่ผ่านมา				ตัวชี้วัด (KPL)	ผลที่คาดว่าจะได้รับ	หน่วยงาน รับผิดชอบ หลัก	หน่วยงานที่ ขอรับเงิน อุดหนุน
				๒๕๖๑ (บาท)	๒๕๖๒ (บาท)	๒๕๖๓ (บาท)	๒๕๖๔ (บาท)				
๑	สนับสนุนกองทุนแม่ของแผ่นดิน หมู่ ๑	สนับสนุนงบประมาณ	หมู่ ๑	๒๐,๐๐๐	๒๐,๐๐๐	๒๐,๐๐๐	๒๐,๐๐๐	มีกลุ่มได้รับการส่งเสริม	ประชาชนหมู่ ๑ ดำเนินการตามโครงการกองทุน	อบต. คลองไทร	กองทุนแม่ หมู่ ๑
๒	ศูนย์เรียนรู้เศรษฐกิจพอเพียง	สนับสนุนงบประมาณ	หมู่ ๒	๓๐,๐๐๐	๓๐,๐๐๐	๓๐,๐๐๐	๓๐,๐๐๐	มีกลุ่มได้รับการส่งเสริม	ประชาชนหมู่ ๒ ดำเนินการตามโครงการ	อบต. คลองไทร	กลุ่มเศรษฐกิจพอเพียง หมู่ ๒
๓	กลุ่มเครื่องแกง หมู่ ๔	สนับสนุนงบประมาณ	หมู่ ๔	๑๐,๐๐๐	๑๐,๐๐๐	๑๐,๐๐๐	๑๐,๐๐๐	มีกลุ่มได้รับการส่งเสริม	สมาชิกในกลุ่มดำเนินการตามโครงการ	อบต. คลองไทร	กลุ่มเครื่องแกง หมู่ ๔
๔	กลุ่มแม่บ้านเกษตรกร ตำบลคลองไทร	สนับสนุนงบประมาณ	ตำบลคลองไทร	๒๕,๐๐๐	๒๕,๐๐๐	๒๕,๐๐๐	๒๕,๐๐๐	มีกลุ่มได้รับการส่งเสริม	สมาชิกในกลุ่มกิจกรรม	อบต. คลองไทร	กลุ่มแม่บ้านเกษตรกร ตำบลคลองไทร

๒.๗ แผนงาน สร้างความเข้มแข็งของชุมชน

ที่	โครงการ	วัตถุประสงค์	เป้าหมาย (ผลผลิตของโครงการ)	งบประมาณและที่ผ่านมา				ตัวชี้วัด (KPL)	ผลที่คาดว่าจะ จะได้รับ	หน่วยงาน รับผิดชอบ หลัก	หน่วยงานที่ ขอรับเงิน อุดหนุน
				๒๕๖๑ (บาท)	๒๕๖๒ (บาท)	๒๕๖๓ (บาท)	๒๕๖๔ (บาท)				
๕	กลุ่มพัฒนาสตรีตำบล คลองไทร	สนับสนุน งบประมาณ	สตรีในตำบลคลองไทร	๒๕,๐๐๐	๒๕,๐๐๐	๒๕,๐๐๐	๒๕,๐๐๐	มีกลุ่มได้รับ การส่งเสริม	สมาชิกในกลุ่ม กิจกรรม	อบต. คลองไทร	กลุ่มสตรีตำบล คลองไทร
๖	ศูนย์ถ่ายทอด เทคโนโลยีการเกษตร	สนับสนุน งบประมาณ	ถ่ายทอดความรู้ด้าน การเกษตร	๒๐,๐๐๐	๒๐,๐๐๐	๒๐,๐๐๐	๒๐,๐๐๐	มีกลุ่มได้รับ การส่งเสริม	มีความรู้เรื่อง การเกษตร	อบต. คลองไทร	ศูนย์ถ่ายทอด เทคโนโลยีการ เกษตร
๗	กลุ่มเศรษฐกิจชุมชน หมู่ ๖	สนับสนุน งบประมาณ	หมู่ ๖	๓๐,๐๐๐	๓๐,๐๐๐	๓๐,๐๐๐	๓๐,๐๐๐	มีกลุ่มได้รับ การส่งเสริม	ประชาชนหมู่ ๖ ดำเนินการ ตามโครงการ	อบต. คลองไทร	กลุ่มเศรษฐกิจ ชุมชน หมู่ ๖

รายละเอียดโครงการพัฒนา
แผนพัฒนาท้องถิ่นสี่ปี (พ.ศ. ๒๕๖๑ - ๒๕๖๔)
สำหรับ องค์กรปกครองส่วนท้องถิ่นดำเนินการ
องค์การบริหารส่วนตำบลคลองไทร

แบบ ผ.๐๑

ก. ยุทธศาสตร์จังหวัดที่ ๔ การพัฒนาสังคมปลอดภัย คุณภาพชีวิตที่ดี และมีศักยภาพในการแข่งขัน

ข. ยุทธศาสตร์การพัฒนาขององค์กรปกครองส่วนท้องถิ่นในเขตจังหวัดสุราษฎร์ธานี

๓ ยุทธศาสตร์ ด้านพัฒนาคนและสังคม

๓.๑ แผนงานบริหารงานทั่วไป

ที่	โครงการ	วัตถุประสงค์	เป้าหมาย (ผลผลิตของ โครงการ)	งบประมาณและที่ผ่านมา				ตัวชี้วัด (KPL)	ผลที่คาดว่าจะ ได้รับ	หน่วยงาน รับผิดชอบ หลัก
				๒๕๖๑ (บาท)	๒๕๖๒ (บาท)	๒๕๖๓ (บาท)	๒๕๖๔ (บาท)			
๑	จัดงานประเพณีจับปี๊บ เดือน สรวงน้ำพอท่านนุ้ย และรดน้ำผู้สูงอายุ	จัดงานกิจกรรม	จำนวน ๑ ครั้ง/ ปี	๒๐๐,๐๐๐	๒๐๐,๐๐๐	๒๐๐,๐๐๐	๒๐๐,๐๐๐	โครงการที่ ดำเนินการ	เพื่ออนุรักษ์ ประเพณีอันดี งามให้คงอยู่ ตลอดไป	อบต.
๒	อบรมศีลธรรม จริยธรรมให้ เยาวชน	จัดงานกิจกรรม	จำนวน ๑ ครั้ง/ ปี เป้าหมายคือ เยาวชนในตำบล	๑๐๐,๐๐๐	๑๐๐,๐๐๐	๑๐๐,๐๐๐	๑๐๐,๐๐๐	โครงการที่ ดำเนินการ	เพื่อให้เยาวชนมี คุณธรรมและ จริยธรรม	อบต.
๓	ของดีเมืองท่าฉาง	ร่วมจัดกิจกรรม	จำนวน ๑ ครั้ง/ ปี	๒๐,๐๐๐	๒๐,๐๐๐	๒๐,๐๐๐	๒๐,๐๐๐	โครงการที่ ดำเนินการ	อบต. คลองไทร เข้าร่วมกิจกรรม	อบต.
๔	จัดกิจกรรมวันสำคัญ ทาง ศาสนา สถาบัน พระมหากษัตริย์	จัดกิจกรรม	กิจกรรม วันพ่อ วันแม่ กิจกรรม เวียนเทียน ฯลฯ	๒๐๐,๐๐๐	๒๐๐,๐๐๐	๒๐๐,๐๐๐	๒๐๐,๐๐๐	โครงการที่ ดำเนินการ	เพื่ออนุรักษ์ให้ คงอยู่ตลอดไป	อบต.

๓.๑ แผนงานบริหารงานทั่วไป

ที่	โครงการ	วัตถุประสงค์	เป้าหมาย (ผลผลิตของ โครงการ)	งบประมาณและที่ผ่านมา				ตัวชี้วัด (KPL)	ผลที่คาดว่าจะ ได้รับ	หน่วยงาน รับผิดชอบ หลัก
				๒๕๖๑ (บาท)	๒๕๖๒ (บาท)	๒๕๖๓ (บาท)	๒๕๖๔ (บาท)			
๖	สนับสนุนชมรมผู้สูงอายุ ตำบลคลองไทร	ผู้สูงอายุเข้าร่วม กิจกรรม	ผู้สูงอายุตำบล คลองไทร	๕๐,๐๐๐	๕๐,๐๐๐	๕๐,๐๐๐	๕๐,๐๐๐	ผู้สูงอายุร่วม กิจกรรม	ผู้สูงอายุมี สุขภาพกายและ ใจดี	อบต.
๗	สำรวจข้อมูลผู้ด้อยโอกาส ตำบลคลองไทร	สำรวจหา ผู้ด้อยโอกาส	๑ ครั้ง/ปี โดย อพม.คลอง ไทร	๑,๐๐๐	๑,๐๐๐	๑,๐๐๐	๑,๐๐๐	จำนวนครั้งที่ เก็บ	มีฐานข้อมูล ผู้ด้อยโอกาส	อบต.

๓.๒ แผนงานการรักษาความสงบภายใน

ที่	โครงการ	วัตถุประสงค์	เป้าหมาย (ผลผลิตของ โครงการ)	งบประมาณและที่ผ่านมา				ตัวชี้วัด (KPL)	ผลที่คาดว่าจะ ได้รับ	หน่วยงาน รับผิดชอบ หลัก
				๒๕๖๑ (บาท)	๒๕๖๒ (บาท)	๒๕๖๓ (บาท)	๒๕๖๔ (บาท)			
๑	ป้องกันและลดอุบัติเหตุช่วง เทศกาลปีใหม่	จัดงานกิจกรรม	จำนวน ๑ ครั้ง/ ปี	๒๕,๐๐๐	๒๕,๐๐๐	๒๕,๐๐๐	๒๕,๐๐๐	โครงการที่ ดำเนินการ	เพื่อลดการเกิด อุบัติเหตุในช่วง เทศกาล	อบต.
๒	ป้องกันและลดอุบัติเหตุช่วง เทศกาลสงกรานต์	จัดงานกิจกรรม	จำนวน ๑ ครั้ง/ ปี	๒๕,๐๐๐	๒๕,๐๐๐	๒๕,๐๐๐	๒๕,๐๐๐	โครงการที่ ดำเนินการ	เพื่อลดการเกิด อุบัติเหตุในช่วง เทศกาล	อบต.
๓	อบรม อปพร. ตำบล คลองไทร	จัดอบรม อปพร.	อบรมให้ความรู้ สมัครสมาชิก ที่ มีจิตอาสา	๓๐๐,๐๐๐	๓๐๐,๐๐๐	๓๐๐,๐๐๐	๓๐๐,๐๐๐	มีสมาชิก อปพร. เพิ่มขึ้น	มีจิตอาสาทำ หน้าที่ อปพร. ภายในตำบล คลองไทร	อบต.

๓.๓ แผนงานการศึกษา

ที่	โครงการ	วัตถุประสงค์	เป้าหมาย (ผลผลิตของ โครงการ)	งบประมาณและที่ผ่านมา				ตัวชี้วัด (KPL)	ผลที่คาดว่าจะ ได้รับ	หน่วยงาน รับผิดชอบ หลัก
				๒๕๖๑ (บาท)	๒๕๖๒ (บาท)	๒๕๖๓ (บาท)	๒๕๖๔ (บาท)			
๑	จัดแสดงผลงานนักเรียน ศพด.	จัดแสดงผลงาน	เด็กนักเรียน ๑๓๐ คน	๓๐,๐๐๐	๓๐,๐๐๐	๓๐,๐๐๐	๓๐,๐๐๐	พัฒนาคน	มีเวทีแสดงผลงาน เด็ก ศพด.	ศพด. อบต.
๒	อาหารกลางวันเด็กนักเรียน ศพด.	จัดจ้างประกอบ อาหารกลางวัน	นักเรียน ศพด. อบต.คลองไทร ๑๓๐ คน	๕๒๐,๐๐๐	๕๒๐,๐๐๐	๕๒๐,๐๐๐	๕๒๐,๐๐๐	พัฒนาคน	นักเรียน ศพด. มี อาหาร รับประทาน	อบต.
๓	จัดซื้อวัสดุทางการศึกษา ศพด.	จัดซื้อวัสดุ ทางการศึกษา	นักเรียน ศพด. อบต.คลองไทร ๑๓๐ คน	๗๘,๐๐๐	๗๘,๐๐๐	๗๘,๐๐๐	๗๘,๐๐๐	พัฒนาคน	นักเรียน ศพด. ได้รับประโยชน์	อบต.
๔	จัดซื้ออาหารเสริม (นม)	จัดซื้ออาหาร เสริม (นม) ให้ นักเรียน โรงเรียน สพฐ. และ ศพด.	บ้านท่าแซะ ๒๙๓ คน วัดอัมพาราม ๑๔๕ คน ควนสุวรรณ ๕๒ คน ศพด. ๑๓๐ คน	๑,๓๑๐,๔๐๐	๑,๓๑๐,๔๐๐	๑,๓๑๐,๔๐๐	๑,๓๑๐,๔๐๐	พัฒนาคน	นักเรียนได้ดื่มนม	อบต.
๕	จัดทำและพัฒนาสื่อการเรียนการสอน	จัดซื้อวัสดุการเรียนการสอน	นักเรียน ศพด. อบต.คลองไทร ๑๓๐ คน	๒๒๑,๐๐๐	๒๒๑,๐๐๐	๒๒๑,๐๐๐	๒๒๑,๐๐๐	พัฒนาคน	นักเรียนได้รับ ประโยชน์จาก วัสดุการสอน	อบต.
๖	จัดหาแหล่งเรียนรู้ให้ เหมาะสม	เพื่อจัด บรรยากาศการเรียนที่ เหมาะสม	ศพด. อบต. คลองไทร	๕๐,๐๐๐	๕๐,๐๐๐	๕๐,๐๐๐	๕๐,๐๐๐	พัฒนาคน	มีบรรยากาศการเรียนที่ เหมาะสม	ศพด. อบต.ค ลองไทร

๓.๓ แผนงานการศึกษา

ที่	โครงการ	วัตถุประสงค์	เป้าหมาย (ผลผลิตของ โครงการ)	งบประมาณและที่ผ่านมา				ตัวชี้วัด (KPL)	ผลที่คาดว่าจะ ได้รับ	หน่วยงาน รับผิดชอบ หลัก
				๒๕๖๑ (บาท)	๒๕๖๒ (บาท)	๒๕๖๓ (บาท)	๒๕๖๔ (บาท)			
๗	ให้ความรู้แก่ผู้ปกครอง ครู ผู้ดูแลเด็กเกี่ยวกับโรคติดต่อ ที่เกิดใน ศพด.	จัดอบรมให้ ความรู้	ผู้ปกครอง ๑๓๐ คน ครู ๖ คน	๑๐,๐๐๐	๑๐,๐๐๐	๑๐,๐๐๐	๑๐,๐๐๐	พัฒนาคน	มีความรู้เพิ่ม เกี่ยวกับโรคที่เกิด ในเด็ก	ศพด. อบต.
๘	จัดซื้อวัสดุงานบ้านงานครัว	จัดซื้อไม้กวาด ถ้วย ชาม แก้ว น้ำ ผงซักซอก ฯลฯ	เพื่อสุขอนามัยที่ ดี	๓๐,๐๐๐	๓๐,๐๐๐	๓๐,๐๐๐	๓๐,๐๐๐	พัฒนาคน/ สถานที่	มีวัสดุงานบ้าน งานครัว	อบต.
๙	อบรมให้ความรู้แก่ครู	เพื่อพัฒนา ศักยภาพครู	ครู/ผู้ดูแลเด็ก อบต.คลองไทร	๓๐,๐๐๐	๓๐,๐๐๐	๓๐,๐๐๐	๓๐,๐๐๐	พัฒนาครู	ครู/ผู้ดูแลเด็ก ได้รับความรู้ เพิ่มขึ้น	ศพด.อบต.
๑๐	ศึกษาดูงาน	เพื่อพัฒนา ศักยภาพครู	ครู/ผู้ดูแลเด็ก อบต.คลองไทร	๓๐,๐๐๐	๓๐,๐๐๐	๓๐,๐๐๐	๓๐,๐๐๐	พัฒนาครู	ครู/ผู้ดูแลเด็ก ได้รับความรู้ เพิ่มขึ้น	ศพด.อบต.
๑๑	เยี่ยมบ้านนักเรียน	สร้าง ความสัมพันธ์อัน ดีระหว่างครู นักเรียน ผู้ปกครอง	นักเรียน ศพด. อบต.คลองไทร ๑๓๐ คน/ ครอบครัว	๑,๐๐๐	๑,๐๐๐	๑,๐๐๐	๑,๐๐๐	พัฒนาคน	มีความสัมพันธ์อัน ดีเพิ่มขึ้น	ศพด.อบต.
๑๒	ประชุมผู้ปกครอง	ปรึกษาหารือ เรื่องการศึกษา ของนักเรียน ศพด.	ครู ผู้ปกครอง นักเรียน	๑,๐๐๐	๑,๐๐๐	๑,๐๐๐	๑,๐๐๐	พัฒนาคน	มีแนวทางแก้ไข ปัญหาการศึกษา ของเด็กนักเรียน ศพด.	ศพด. อบต.

๓.๓ แผนงานการศึกษา

ที่	โครงการ	วัตถุประสงค์	เป้าหมาย (ผลผลิตของ โครงการ)	งบประมาณและที่ผ่านมา				ตัวชี้วัด (KPL)	ผลที่คาดว่าจะ ได้รับ	หน่วยงาน รับผิดชอบ หลัก
				๒๕๖๑ (บาท)	๒๕๖๒ (บาท)	๒๕๖๓ (บาท)	๒๕๖๔ (บาท)			
๑๓	นิเทศภายใน ศพด.	พัฒนาคุณภาพ มาตรฐาน การศึกษา	พัฒนามาตรฐาน การศึกษา	๑๐,๐๐๐	๑๐,๐๐๐	๑๐,๐๐๐	๑๐,๐๐๐	พัฒนาคน	มีระดับมาตรฐาน การศึกษาดีขึ้น	ศพด. อบต.
๑๔	หนุน้อยมารยาทงาม	ส่งเสริมมารยาท ให้เด็ก ศพด.	นักเรียน ศพด.	๑,๐๐๐	๑,๐๐๐	๑,๐๐๐	๑,๐๐๐	พัฒนาคน	นักเรียน ศพด. มี วัฒนธรรมที่ดี	ศพด. อบต.
๑๕	กิน กอด เล่น เล่า	นักเรียน ศพด. มีพัฒนาการทั้ง ๔ ด้านเหมาะสม ตามวัย	นักเรียน ศพด.	๑,๐๐๐	๑,๐๐๐	๑,๐๐๐	๑,๐๐๐	พัฒนาคน	นักเรียน ศพด. มี พัฒนาการทั้ง ๔ ด้านเหมาะสม	ศพด.อบต.
๑๖	ล้างมือสะอาดปราศจาก โรคภัย	ส่งเสริมผู้เรียน รักความสะอาด และสุขภาพดี	นักเรียน ศพด.	๑,๐๐๐	๑,๐๐๐	๑,๐๐๐	๑,๐๐๐	พัฒนาคน	นักเรียน ศพด. รัก ความสะอาดและ มีสุขภาพดี	ศพด.อบต.
๑๗	กำจัดเหาด้วยสมุนไพร	กำจัดเหาให้ นักเรียนด้วย สมุนไพร	นักเรียน ศพด.	๑,๐๐๐	๑,๐๐๐	๑,๐๐๐	๑,๐๐๐	พัฒนาคน	นักเรียน ศพด. มี สุขภาพดี	ศพด.อบต.
๑๘	อบรมให้ความรู้ คณะกรรมการ ศพด.	อบรมให้ความรู้	คณะกรรมการ ศพด.	๖,๐๐๐	๖,๐๐๐	๖,๐๐๐	๖,๐๐๐	พัฒนาคน	คณะกรรมการ ศพด. มีความรู้ เรื่องการบริหาร เพิ่ม	อบต.

๓.๓ แผนงานการศึกษา

ที่	โครงการ	วัตถุประสงค์	เป้าหมาย (ผลผลิตของ โครงการ)	งบประมาณและที่ผ่านมา				ตัวชี้วัด (KPL)	ผลที่คาดว่าจะ ได้รับ	หน่วยงาน รับผิดชอบ หลัก
				๒๕๖๑ (บาท)	๒๕๖๒ (บาท)	๒๕๖๓ (บาท)	๒๕๖๔ (บาท)			
๑๙	ศึกษาแหล่งเรียนรู้	พัฒนาความรู้แก่นักเรียน ครู / ผู้ดูแลเด็ก ผู้ปกครอง	นักเรียน ครู/ ผู้ดูแลเด็ก ผู้ปกครอง ศพด.	๒๐,๐๐๐	๒๐,๐๐๐	๒๐,๐๐๐	๒๐,๐๐๐	พัฒนาคน	นักเรียน ครู/ ผู้ดูแลเด็ก ผู้ปกครอง มีความรู้เพิ่ม	อบต.
๒๐	ครุภัณฑ์สำนักงาน	จัดหาครุภัณฑ์สำนักงาน	เช่นโต๊ะ เก้าอี้ ฯลฯ	๕๐,๐๐๐	๕๐,๐๐๐	๕๐,๐๐๐	๕๐,๐๐๐	พัฒนาสถานที่	มีอุปกรณ์เครื่องใช้สำนักงาน	อบต.

รายละเอียดโครงการพัฒนา
แผนพัฒนาท้องถิ่นสี่ปี (พ.ศ. ๒๕๖๑ - ๒๕๖๔)
สำหรับ อุดหนุนองค์กรปกครองส่วนท้องถิ่น ส่วนราชการ รัฐวิสาหกิจ องค์กรประชาชน
องค์การบริหารส่วนตำบลคลองไทร

- ก. ยุทธศาสตร์จังหวัดที่ ๔ การพัฒนาสังคมปลอดภัย คุณภาพชีวิตที่ดี และมีศักยภาพในการแข่งขัน
- ข. ยุทธศาสตร์การพัฒนาขององค์กรปกครองส่วนท้องถิ่นในเขตจังหวัดสุราษฎร์ธานี ที่ ๕ ส่งเสริมพัฒนาคุณภาพชีวิต
- ๓. ยุทธศาสตร์ ด้านพัฒนาคนและสังคม

๓.๓ แผนงาน การศึกษา

ที่	โครงการ	วัตถุประสงค์	เป้าหมาย (ผลผลิตของโครงการ)	งบประมาณและที่ผ่านมา				ตัวชี้วัด (KPL)	ผลที่คาดว่าจะได้รับ	หน่วยงาน รับผิดชอบหลัก	หน่วยงานที่ ขอรับเงิน อุดหนุน
				๒๕๖๑ (บาท)	๒๕๖๒ (บาท)	๒๕๖๓ (บาท)	๒๕๖๔ (บาท)				
๒๑	สนับสนุนอาหารกลางวัน เด็กนักเรียน	สนับสนุน งบประมาณ ตามโครงการ (โรงเรียน สพฐ.)	บ้านท่าแซะ ๒๙๓ คน วัดอัมพาราม ๑๔๕ คน ควนสุวรรณ ๕๒ คน	๑,๙๖๐,๐๐๐	๑,๙๖๐,๐๐๐	๑,๙๖๐,๐๐๐	๑,๙๖๐,๐๐๐	พัฒนาคน	เด็กนักเรียน ได้รับประทาน อาหารกลางวัน	อบต.	โรงเรียน สพฐ. ในเขตตำบล คลองไทร

๓.๔ แผนงานสาธารณสุข

ที่	โครงการ	วัตถุประสงค์	เป้าหมาย (ผลผลิตของ โครงการ)	งบประมาณและที่ผ่านมา				ตัวชี้วัด (KPL)	ผลที่คาดว่าจะ ได้รับ	หน่วยงาน รับผิดชอบ หลัก
				๒๕๖๑ (บาท)	๒๕๖๒ (บาท)	๒๕๖๓ (บาท)	๒๕๖๔ (บาท)			
๑	ป้องกันและควบคุมโรคใน เขตตำบลคลองไทร	จัดกิจกรรม ป้องกันโรค	เช่น จัดหาวัคซีน ยาพ่น อบรมให้ ความรู้ เป็นต้น	๒๐๐,๐๐๐	๒๐๐,๐๐๐	๒๐๐,๐๐๐	๒๐๐,๐๐๐	โครงการที่ ดำเนินการ	พื้นที่ตำบล คลองไทร สามารถควบคุม โรคติดต่อ ทั้ง จากคน และจาก สัตว์ ได้	อบต.

๓.๖ แผนงานเคหะและชุมชน

ที่	โครงการ	วัตถุประสงค์	เป้าหมาย (ผลผลิตของ โครงการ)	งบประมาณและที่ผ่านมา				ตัวชี้วัด (KPL)	ผลที่คาดว่าจะ ได้รับ	หน่วยงาน รับผิดชอบ หลัก
				๒๕๖๑ (บาท)	๒๕๖๒ (บาท)	๒๕๖๓ (บาท)	๒๕๖๔ (บาท)			
๑	ซ่อมแซมอาคารและก่อสร้าง โรงเรียนโตนดสูง หมู่ ๑	จัดจ้างซ่อมแซม ก่อสร้าง อาคาร	ขนาด กว้าง ๑๐ ยาว ๒๐ เมตร	๑,๒๐๐,๐๐๐	๑,๒๐๐,๐๐๐	๑,๒๐๐,๐๐๐	๑,๒๐๐,๐๐๐	พัฒนาสถานที่	ใช้ประโยชน์ ทางการการศึกษา และอื่นๆ	กองช่าง
๒	ก่อสร้างห้องน้ำโรงเรียน บ้านโตนดสูง หมู่ ๑	จัดจ้างก่อสร้าง ห้องน้ำ จำนวน ๑๐ ห้อง	ขนาด กว้าง ๓ เมตร ยาว ๑๐ เมตร	๖๐๐,๐๐๐	๖๐๐,๐๐๐	๖๐๐,๐๐๐	๖๐๐,๐๐๐	พัฒนาสถานที่	ใช้ประโยชน์ ทางการการศึกษา และอื่นๆ	กองช่าง
๓	ปรับปรุง ต่อเติมศาลา อเนกประสงค์ หมู่ ๑	จัดจ้าง ปรับปรุง ต่อเติมอาคาร อเนกประสงค์	ขนาด กว้าง ๘ เมตร ยาว ๒๐ เมตร	๒๐๐,๐๐๐	๒๐๐,๐๐๐	๒๐๐,๐๐๐	๒๐๐,๐๐๐	พัฒนาสถานที่	ใช้ประโยชน์ใน กิจกรรมต่าง ๆ	กองช่าง
๔	ถมดินปรับพื้นที่โรงเรียน บ้านโตนดสูง หมู่ ๑	จัดจ้าง ถมดิน ปรับพื้นที่	ขนาด กว้าง ๔๐ เมตร ยาว ๘๐ เมตร	๑๐๐,๐๐๐	๑๐๐,๐๐๐	๑๐๐,๐๐๐	๑๐๐,๐๐๐	พัฒนาสถานที่	ใช้ประโยชน์ใน กิจกรรมต่าง ๆ	กองช่าง

๓.๖ แผนงานเคหะและชุมชน

ที่	โครงการ	วัตถุประสงค์	เป้าหมาย (ผลผลิตของ โครงการ)	งบประมาณและที่ผ่านมา				ตัวชี้วัด (KPL)	ผลที่คาดว่าจะ ได้รับ	หน่วยงาน รับผิดชอบ หลัก
				๒๕๖๑ (บาท)	๒๕๖๒ (บาท)	๒๕๖๓ (บาท)	๒๕๖๔ (บาท)			
๕	ปรับปรุง ต่อเติมศาลา อเนกประสงค์ หมู่ ๒	จัดจ้าง ปรับปรุง ต่อเติมอาคาร อเนกประสงค์	ขนาด กว้าง ๘ เมตร ยาว ๒๐ เมตร	๒๐๐,๐๐๐	๒๐๐,๐๐๐	๒๐๐,๐๐๐	๒๐๐,๐๐๐	พัฒนาสถานที่	ใช้ประโยชน์ใน กิจกรรมต่าง ๆ	กองช่าง
๖	ปรับปรุง ต่อเติมศาลา อเนกประสงค์ หมู่ ๓	จัดจ้าง ปรับปรุง ต่อเติมศาลา อเนกประสงค์	ขนาด กว้าง ๘ เมตร ยาว ๒๐ เมตร	๒๐๐,๐๐๐	๒๐๐,๐๐๐	๒๐๐,๐๐๐	๒๐๐,๐๐๐	พัฒนาสถานที่	ใช้ประโยชน์ใน กิจกรรมต่าง ๆ	กองช่าง
๗	ปรับปรุง ต่อเติมศาลา อเนกประสงค์ หมู่ ๔	จัดจ้าง ปรับปรุง ต่อเติมอาคาร อเนกประสงค์	ขนาด กว้าง ๘ เมตร ยาว ๒๐ เมตร	๒๐๐,๐๐๐	๒๐๐,๐๐๐	๒๐๐,๐๐๐	๒๐๐,๐๐๐	พัฒนาสถานที่	ใช้ประโยชน์ใน กิจกรรมต่าง ๆ	กองช่าง
๘	ปรับปรุง ต่อเติมศาลา อเนกประสงค์ หมู่ ๕	จัดจ้าง ปรับปรุง ต่อเติมอาคาร อเนกประสงค์	ขนาด กว้าง ๘ เมตร ยาว ๒๐ เมตร	๒๐๐,๐๐๐	๒๐๐,๐๐๐	๒๐๐,๐๐๐	๒๐๐,๐๐๐	พัฒนาสถานที่	ใช้ประโยชน์ใน กิจกรรมต่าง ๆ	กองช่าง
๙	ปรับปรุง ต่อเติมศาลา อเนกประสงค์ หมู่ ๖	จัดจ้าง ปรับปรุง ต่อเติมอาคาร อเนกประสงค์	ขนาด กว้าง ๘ เมตร ยาว ๒๐ เมตร	๒๐๐,๐๐๐	๒๐๐,๐๐๐	๒๐๐,๐๐๐	๒๐๐,๐๐๐	พัฒนาสถานที่	ใช้ประโยชน์ใน กิจกรรมต่าง ๆ	กองช่าง
๑๐	ปรับปรุง ต่อเติมศาลา อเนกประสงค์ หมู่ ๗	จัดจ้าง ปรับปรุง ต่อเติมอาคาร อเนกประสงค์	ขนาด กว้าง ๘ เมตร ยาว ๒๐ เมตร	๒๐๐,๐๐๐	๒๐๐,๐๐๐	๒๐๐,๐๐๐	๒๐๐,๐๐๐	พัฒนาสถานที่	ใช้ประโยชน์ใน กิจกรรมต่าง ๆ	กองช่าง
๑๑	ปรับปรุง ต่อเติมศาลา อเนกประสงค์ หมู่ ๘	จัดจ้าง ปรับปรุง ต่อเติมอาคาร อเนกประสงค์	ขนาด กว้าง ๘ เมตร ยาว ๒๐ เมตร	๒๐๐,๐๐๐	๒๐๐,๐๐๐	๒๐๐,๐๐๐	๒๐๐,๐๐๐	พัฒนาสถานที่	ใช้ประโยชน์ใน กิจกรรมต่าง ๆ	กองช่าง

๓.๖ แผนงานเคหะและชุมชน

ที่	โครงการ	วัตถุประสงค์	เป้าหมาย (ผลผลิตของ โครงการ)	งบประมาณและที่ผ่านมา				ตัวชี้วัด (KPL)	ผลที่คาดว่าจะ ได้รับ	หน่วยงาน รับผิดชอบ หลัก
				๒๕๖๑ (บาท)	๒๕๖๒ (บาท)	๒๕๖๓ (บาท)	๒๕๖๔ (บาท)			
๑๒	ก่อสร้างทางลาดผู้พิการ	จัดจ้างก่อสร้าง ทางลาด	๑ แห่ง ตามแบบ มาตรฐานทาง ลาด	๑๐๐,๐๐๐	๑๐๐,๐๐๐	๑๐๐,๐๐๐	๑๐๐,๐๐๐	พัฒนาสถานที่	ผู้พิการมีความ สะดวก	กองช่าง
๑๓	ก่อสร้างบ้านเทิดไถ่องค์ ราชัน หมู่ ๑-๙	จัดจ้างก่อสร้าง บ้าน	หมู่ ๑ - ๙ ตามแบบที่ อบต. กำหนด	๙๐๐,๐๐๐	๙๐๐,๐๐๐	๙๐๐,๐๐๐	๙๐๐,๐๐๐	พัฒนาสถานที่	ผู้ด้อยโอกาสทาง สังคม มีบ้าน อาศัย	กองช่าง
๑๔	ปรับปรุงอฒจันทร์ เป็น ศูนย์ พัฒนาเด็กเล็ก	จัดจ้างปรับปรุง อฒจันทร์	หมู่ ๓	๑,๕๐๐,๐๐๐	๑,๕๐๐,๐๐๐	๑,๕๐๐,๐๐๐	๑,๕๐๐,๐๐๐	พัฒนาสถานที่	ใช้ประโยชน์ใน ด้านการศึกษา	กองช่าง
๑๕	ก่อสร้างสนามพร้อมอาคาร ฟุตบอล หมู่ ๑	จัดจ้างก่อสร้าง อาคารสนามฟุต ซอล	กว้าง ๓๐ เมตร ยาว ๕๒ เมตร	๙,๘๑๙,๐๐๐	๙,๘๑๙,๐๐๐	๙,๘๑๙,๐๐๐	๙,๘๑๙,๐๐๐	จำนวนสนาม กีฬา ได้รับการ พัฒนา	มีสนามกีฬาที่มี คุณภาพ	กองช่าง
๑๖	ปูพื้นยางสนามฟุตบอล หมู่ ๑	จัดจ้างปูพื้นยาง สนามฟุตบอล	กว้าง ๒๕ เมตร ยาว ๓๕ เมตร	๑,๔๘๗,๐๐๐	๑,๔๘๗,๐๐๐	๑,๔๘๗,๐๐๐	๑,๔๘๗,๐๐๐	จำนวนสนาม กีฬา ได้รับการ พัฒนา	มีสนามกีฬาที่มี คุณภาพ	กองช่าง
๑๗	ก่อสร้างลานกีฬา บ้าน ม่วงเปรี้ยว หมู่ ๔	จัดจ้างก่อสร้าง ลานกีฬา	ขนาดกว้าง ๒๕ เมตร ยาว ๓๕ เมตร	๓,๐๐๐,๐๐๐	๓,๐๐๐,๐๐๐	๓,๐๐๐,๐๐๐	๓,๐๐๐,๐๐๐	จำนวนสนาม กีฬา ได้รับการ พัฒนา	มีสนามกีฬาที่มี คุณภาพ	กองช่าง

รายละเอียดโครงการพัฒนา

แผนพัฒนาท้องถิ่นสี่ปี (พ.ศ. ๒๕๖๑ - ๒๕๖๔)

แบบ ผ.๐๒

สำหรับ อุดหนุนองค์กรปกครองส่วนท้องถิ่น ส่วนราชการ รัฐวิสาหกิจ องค์กรประชาชน
องค์การบริหารส่วนตำบลคลองไทร

ก. ยุทธศาสตร์จังหวัดที่ ๔ การพัฒนาสังคมปลอดภัย คุณภาพชีวิตที่ดี และมีศักยภาพในการแข่งขัน

ข. ยุทธศาสตร์การพัฒนาของ อปท. ในเขตจังหวัด ที่ ๔ ส่งเสริม อนุรักษ์ ศาสนา ศิลปะ วัฒนธรรม จารีตประเพณี และภูมิปัญญาท้องถิ่น

๓. ยุทธศาสตร์ ด้านการพัฒนาคนและสังคม

๓.๗ แผนงานสร้างความเข้มแข็งของชุมชน

ที่	โครงการ	วัตถุประสงค์	เป้าหมาย (ผลผลิตของโครงการ)	งบประมาณและที่ผ่านมา				ตัวชี้วัด (KPL)	ผลที่คาดว่าจะได้รับ	หน่วยงาน รับผิดชอบ หลัก	หน่วยงานที่ ขอรับเงิน อุดหนุน
				๒๕๖๑ (บาท)	๒๕๖๒ (บาท)	๒๕๖๓ (บาท)	๒๕๖๔ (บาท)				
๑	สนับสนุนวัฒนธรรม ตำบลคลองไทร	จัดกิจกรรม	ให้ความรู้เช่น พิธีกรทาง ศาสนา เป็นต้น	๕๐,๐๐๐	๕๐,๐๐๐	๕๐,๐๐๐	๕๐,๐๐๐	โครงการที่ ดำเนินการ	เพื่อรักษา วัฒนธรรมอันดี งาม	อบต.	สภา วัฒนธรรม ตำบลคลอง ไทร
๒	ชมรม อสม. ตำบล คลองไทร	สนับสนุน งบประมาณ	อสม.ตำบลคลองไทร	๓๐,๐๐๐	๓๐,๐๐๐	๓๐,๐๐๐	๓๐,๐๐๐	มีกลุ่มได้รับ การส่งเสริม	สมาชิกในกลุ่ม ดำเนินการตาม โครงการ	อบต. คลองไทร	ชมรม อสม. ตำบล คลองไทร
๓	สนับสนุนกิจกรรม สาธารณสุข มูลฐาน ตำบลคลองไทร	อสม.มีการ ดำเนินกิจกรรม ด้านสุขภาพใน ตำบล	อสม. ตำบลคลองไทร หมู่ ๑-๙	๖๗,๕๐๐	๖๗,๕๐๐	๖๗,๕๐๐	๖๗,๕๐๐	มีการ ดำเนินการ	ประชาชน เข้าถึงด้าน สุขภาพ	อบต.	อสม. ตำบล คลองไทร

๓.๘ แผนงานศาสนาวัฒนธรรมและนันทนาการ

ที่	โครงการ	วัตถุประสงค์	เป้าหมาย (ผลผลิตของ โครงการ)	งบประมาณและที่ผ่านมา				ตัวชี้วัด (KPL)	ผลที่คาดว่าจะ ได้รับ	หน่วยงาน รับผิดชอบ หลัก
				๒๕๖๑ (บาท)	๒๕๖๒ (บาท)	๒๕๖๓ (บาท)	๒๕๖๔ (บาท)			
๑	จัดกีฬา อบต. คลองไทร คัพ ประจำปี (ด้านยาเสพติด)	จัดการแข่งขัน กีฬา	จำนวน ๑ ครั้ง/ ปี	๑๐๐,๐๐๐	๑๐๐,๐๐๐	๑๐๐,๐๐๐	๑๐๐,๐๐๐	จำนวนครั้งที่จัด	ประชาชนมี สุขภาพดี ภายหลังออก กำลังกาย	อบต.
๒	จัดซื้อวัสดุอุปกรณ์กีฬา	ซื้อวัสดุอุปกรณ์ กีฬา	จำนวน ๑ ครั้ง/ ปี	๗๐,๐๐๐	๗๐,๐๐๐	๗๐,๐๐๐	๗๐,๐๐๐	จำนวนครั้งที่ซื้อ	ประชาชนมี สุขภาพดี ภายหลังออก กำลังกาย	อบต.

รายละเอียดโครงการพัฒนา
แผนพัฒนาท้องถิ่นสี่ปี (พ.ศ. ๒๕๖๑ - ๒๕๖๔)
สำหรับ อุดหนุนองค์กรปกครองส่วนท้องถิ่น ส่วนราชการ รัฐวิสาหกิจ องค์กรประชาชน
องค์การบริหารส่วนตำบลคลองไทร

แบบ ผ.๐๒

ก.ยุทธศาสตร์จังหวัดที่ ๔ การพัฒนาสังคมปลอดภัย คุณภาพชีวิตที่ดี และมีศักยภาพในการแข่งขัน

ข.ยุทธศาสตร์การพัฒนาของ อปท. ในเขตจังหวัด ที่ ๔ ส่งเสริม อนุรักษ์ ศาสนา ศิลปะ วัฒนธรรม จารีตประเพณี และภูมิปัญญาท้องถิ่น

๓ ยุทธศาสตร์ ด้านการพัฒนาคนและสังคม

๓.๘ แผนงาน ศาสนาวัฒนธรรมและนันทนาการ

ที่	โครงการ	วัตถุประสงค์	เป้าหมาย (ผลผลิตของโครงการ)	งบประมาณและที่ผ่านมา				ตัวชี้วัด (KPL)	ผลที่คาดว่าจะได้รับ	หน่วยงาน รับผิดชอบหลัก	หน่วยงานที่ ขอรับเงิน อุดหนุน
				๒๕๖๑ (บาท)	๒๕๖๒ (บาท)	๒๕๖๓ (บาท)	๒๕๖๔ (บาท)				
๓	การแข่งขันกรีฑานักเรียน นักศึกษาและประชาชน อำเภอท่าฉาง	สนับสนุน งบประมาณ	นักเรียน ประชาชน มี สุขภาพดี	๓๐,๐๐๐	๓๐,๐๐๐	๓๐,๐๐๐	๓๐,๐๐๐	มีการ ดำเนินงาน	นักเรียน ประชาชน สุขภาพดี	อบต. คลองไทร	อำเภอท่าฉาง
๔	ศูนย์กีฬาตำบลคลองไทร	สนับสนุน งบประมาณ	มีการจัดกิจกรรมแข่งขัน กีฬา	๓๐,๐๐๐	๓๐,๐๐๐	๓๐,๐๐๐	๓๐,๐๐๐	มีการ ดำเนินงาน	ประชาชน สุขภาพดี	อบต. คลองไทร	ศูนย์กีฬาตำบล คลองไทร

๓.๑๐ แผนงานงบกลาง

ที่	โครงการ	วัตถุประสงค์	เป้าหมาย (ผลผลิตของ โครงการ)	งบประมาณและที่ผ่านมา				ตัวชี้วัด (KPL)	ผลที่คาดว่าจะ ได้รับ	หน่วยงาน รับผิดชอบ หลัก
				๒๕๖๑ (บาท)	๒๕๖๒ (บาท)	๒๕๖๓ (บาท)	๒๕๖๔ (บาท)			
๑	สงเคราะห์เบี้ยยังชีพ ผู้สูงอายุ ตำบลคลองไทร	มอบเงินเบี้ยยัง ชีพ	ผู้สูงอายุ ๖๐ ปี ขึ้นไป มี ภูมิลำเนาใน ตำบล	๓,๐๐๐,๐๐๐	๓,๐๐๐,๐๐๐	๓,๐๐๐,๐๐๐	๓,๐๐๐,๐๐๐	ผู้สูงอายุทุกคนมี รายได้	ผู้สูงอายุได้รับ เบี้ยยังชีพทุก เดือน	อบต.
๒	สงเคราะห์เบี้ยยังชีพ ผู้พิการ ตำบลคลองไทร	มอบเงินเบี้ยยัง ชีพ	ผู้พิการทุกคนใน ตำบลคลองไทร	๘๕๐,๐๐๐	๘๕๐,๐๐๐	๘๕๐,๐๐๐	๘๕๐,๐๐๐	ผู้พิการมีรายได้	ลดภาระผู้ดูแล ผู้พิการ	อบต.

รายละเอียดโครงการพัฒนา
แผนพัฒนาท้องถิ่นสี่ปี (พ.ศ. ๒๕๖๑ - ๒๕๖๔)
สำหรับ องค์กรปกครองส่วนท้องถิ่นดำเนินการ
องค์การบริหารส่วนตำบลคลองไทร

แบบ ผ.๐๑

ก.ยุทธศาสตร์จังหวัดที่ ๕ การสร้างฐานทรัพยากรธรรมชาติและมีสภาพแวดล้อมที่เหมาะสม

ข.ยุทธศาสตร์การพัฒนาของ อปท. ในเขตจังหวัด ที่ ๖ ส่งเสริม สนับสนุนการท่องเที่ยว และการอนุรักษ์ทรัพยากรธรรมชาติและสิ่งแวดล้อม

๔. ยุทธศาสตร์ ด้านการจัดการทรัพยากรธรรมชาติ สิ่งแวดล้อมและพัฒนาการท่องเที่ยว

๔.๗ แผนงานสร้างความเข้มแข็งของชุมชน

ที่	โครงการ	วัตถุประสงค์	เป้าหมาย (ผลผลิตของ โครงการ)	งบประมาณและที่ผ่านมา				ตัวชี้วัด (KPL)	ผลที่คาดว่าจะ ได้รับ	หน่วยงาน รับผิดชอบ หลัก
				๒๕๖๑ (บาท)	๒๕๖๒ (บาท)	๒๕๖๓ (บาท)	๒๕๖๔ (บาท)			
๑	อนุรักษ์ทรัพยากรธรรมชาติ ในท้องถิ่น (พืชผักและสัตว์ ตามธรรมชาติ) หมู่ ๓	รณรงค์ประชาชน ให้อนุรักษ์ ทรัพยากรธรรมชาติ	จำนวน ๑ ครั้ง/ ปี	๒๐,๐๐๐	๒๐,๐๐๐	๒๐,๐๐๐	๒๐,๐๐๐	โครงการที่ พัฒนา	มีห่วงโซ่อาหาร ในธรรมชาติ	อบต.
๒	ปลูกป่าเนื่องในโอกาสต่าง ๆ	ปลูกป่า	เนื่องในโอกาส ๑๒ ส.ค. เนื่องในโอกาส ๕ ธ.ค. ฯลฯ	๑๐๐,๐๐๐	๑๐๐,๐๐๐	๑๐๐,๐๐๐	๑๐๐,๐๐๐	เพิ่มพื้นที่สีเขียว	ตำบลคลองไทร มีพื้นที่สีเขียว	อบต.

๔.๗ แผนงานสร้างความเข้มแข็งของชุมชน

ที่	โครงการ	วัตถุประสงค์	เป้าหมาย (ผลผลิตของ โครงการ)	งบประมาณและที่ผ่านมา				ตัวชี้วัด (KPL)	ผลที่คาดว่าจะ ได้รับ	หน่วยงาน รับผิดชอบ หลัก
				๒๕๖๑ (บาท)	๒๕๖๒ (บาท)	๒๕๖๓ (บาท)	๒๕๖๔ (บาท)			
๓	อบรมการคัดแยกขยะใน ครัวเรือน	จัดอบรมให้ ความรู้เรื่องขยะ	จัดศูนย์กลางรับ แลกขยะ ,อบรม ให้ความรู้ ฯลฯ	๕๐,๐๐๐	๕๐,๐๐๐	๕๐,๐๐๐	๕๐,๐๐๐	โครงการที่ พัฒนา	ลดปริมาณขยะ	อบต.
๔	ประกวดหมู่บ้านบริหาร จัดการขยะดีเด่น	จัดประกวด หมู่บ้านดีเด่น	จำนวน ๑ ครั้ง/ ปี	๑๐๐,๐๐๐	๑๐๐,๐๐๐	๑๐๐,๐๐๐	๑๐๐,๐๐๐	โครงการที่ พัฒนา	มีขวัญและ กำลังใจในการ แยกขยะ	อบต.
๕	กวาดป่าริมคลองมหาราช หมู่ ๓	จัดจ้างกวาดป่า	ป่าริมคลอง หมู่ ๓	๑๐๐,๐๐๐	๑๐๐,๐๐๐	๑๐๐,๐๐๐	๑๐๐,๐๐๐	โครงการที่ พัฒนา	ป้องกันการตื่น เงิน	กองช่าง
๖	พัฒนาป่าพุดควนสุวรรณ หมู่ ๖ เป็นสถานที่ท่องเที่ยว	จัดจ้างปรับปรุง ป่า	พื้นที่ป่าจำนวน ๒๐ ไร่ หมู่ ๖	๕๐๐,๐๐๐	๕๐๐,๐๐๐	๕๐๐,๐๐๐	๕๐๐,๐๐๐	โครงการที่ พัฒนา	มีพื้นที่สีเขียว ดึงดูด นักท่องเที่ยว	กองช่าง

รายละเอียดโครงการพัฒนา
แผนพัฒนาท้องถิ่นสี่ปี (พ.ศ. ๒๕๖๑ - ๒๕๖๔)
สำหรับ อุดหนุนองค์กรปกครองส่วนท้องถิ่น ส่วนราชการ รัฐวิสาหกิจ องค์กรประชาชน
องค์การบริหารส่วนตำบลคลองไทร

แบบ ผ.๐๒

ก. ยุทธศาสตร์จังหวัดที่ ๔ การพัฒนาสังคมปลอดภัย คุณภาพชีวิตที่ดี และมีศักยภาพในการแข่งขัน

ข. ยุทธศาสตร์การพัฒนาขององค์กรปกครองส่วนท้องถิ่นในเขตจังหวัดสุราษฎร์ธานี

๕ ยุทธศาสตร์ ด้านการบริหารจัดการบ้านเมืองที่ดี

๕.๑ แผนงาน บริหารงานทั่วไป

ที่	โครงการ	วัตถุประสงค์	เป้าหมาย (ผลผลิตของโครงการ)	งบประมาณและที่ผ่านมา				ตัวชี้วัด (KPL)	ผลที่คาดว่าจะ จะได้รับ	หน่วยงาน รับผิดชอบ หลัก	หน่วยงานที่ ขอรับเงิน อุดหนุน
				๒๕๖๑ (บาท)	๒๕๖๒ (บาท)	๒๕๖๓ (บาท)	๒๕๖๔ (บาท)				
๑	อุดหนุน ศูนย์ข้อมูลข่าวสารการซื้อหรือการจ้าง ของ อปท. ในระดับอำเภอ	สนับสนุนงบประมาณศูนย์ข้อมูลจัดซื้อจัดจ้าง อำเภอท่าฉาง	จำนวน ๑ ครั้ง/ปี ศูนย์ข้อมูลจัดซื้อจัดจ้าง อำเภอท่าฉาง	๓๐,๐๐๐	๓๐,๐๐๐	๓๐,๐๐๐	๓๐,๐๐๐	มีการสนับสนุน	มีศูนย์รวมการจัดซื้อจัดจ้างระดับอำเภอท่าฉาง	อำเภอท่าฉาง	อปท. ในเขตอำเภอท่าฉาง

รายละเอียดโครงการพัฒนา
แผนพัฒนาท้องถิ่นสี่ปี (พ.ศ. ๒๕๖๑ - ๒๕๖๔)
สำหรับ องค์กรปกครองส่วนท้องถิ่นดำเนินการ
องค์การบริหารส่วนตำบลคลองไทร

แบบ ผ.๐๑

ก. ยุทธศาสตร์จังหวัดที่ ๔ การพัฒนาสังคมปลอดภัย คุณภาพชีวิตที่ดี และมีศักยภาพในการแข่งขัน

ข. ยุทธศาสตร์การพัฒนาขององค์กรปกครองส่วนท้องถิ่นในเขตจังหวัดสุราษฎร์ธานี

๕ ยุทธศาสตร์ ด้านการบริหารจัดการบ้านเมืองที่ดี

๕.๖ แผนงานบริหารทั่วไป

ที่	โครงการ	วัตถุประสงค์	เป้าหมาย (ผลผลิตของ โครงการ)	งบประมาณและที่ผ่านมา				ตัวชี้วัด (KPL)	ผลที่คาดว่าจะ ได้รับ	หน่วยงาน รับผิดชอบ หลัก
				๒๕๖๑ (บาท)	๒๕๖๒ (บาท)	๒๕๖๓ (บาท)	๒๕๖๔ (บาท)			
๑	ศึกษาดูงานการบริหาร จัดการที่ดี	จัดกิจกรรมให้ ความรู้ และ ศึกษาดูงาน	จำนวน ๑ ครั้ง / ปี	๑๐๐,๐๐๐	๑๐๐,๐๐๐	๑๐๐,๐๐๐	๑๐๐,๐๐๐	โครงการที่ พัฒนา	มีการบริหาร จัดการที่ดี	อบต.
๒	ส่งบุคลากรของ อบต. เข้าร่วมการฝึกอบรมยังสถาบันต่าง ๆ	สนับสนุนให้ บุคลากรมีความ รู้เพิ่มขึ้น	ให้บุคลากรของ อบต. เข้าร่วม อบรม สถาบัน หรืออื่น ๆ	๕๐๐,๐๐๐	๕๐๐,๐๐๐	๕๐๐,๐๐๐	๕๐๐,๐๐๐	บุคลากรได้รับ การพัฒนา	บุคลากรมีความรู้ ในการปฏิบัติ หน้าที่	อบต.
๓	ติดตั้งกล้องวงจรปิด ตำบล คลองไทร	จัดจ้างติดตั้ง กล้องวงจรปิด	หมู่ ๑ - ๙	๑,๐๐๐,๐๐๐	๑,๐๐๐,๐๐๐	๑,๐๐๐,๐๐๐	๑,๐๐๐,๐๐๐	โครงการที่ พัฒนา	สามารถติดตาม เหตุร้ายได้ ทันทั่วทั้งที่	กองช่าง
๔	ก่อสร้างรั้ว บริเวณ อบต.	มีรั้วเป็นแนวกัน บริเวณ อบต.	อบต.	๒๓๘,๐๐๐	๒๓๘,๐๐๐	๒๓๘,๐๐๐	๒๓๘,๐๐๐	โครงการที่ พัฒนา	มีแนวกันบริเวณ	กองช่าง
๕	ครุภัณฑ์สำนักงาน	จัดหาครุภัณฑ์ สำนักงาน	เช่นโต๊ะ เก้าอี้ ฯลฯ	๑๐๐,๐๐๐	๑๐๐,๐๐๐	๑๐๐,๐๐๐	๑๐๐,๐๐๐	โครงการที่ พัฒนา	อบต.มีครุภัณฑ์ สำนักงาน	อบต.

๕.๖ แผนงานเคหะและชุมชน

ที่	โครงการ	วัตถุประสงค์	เป้าหมาย (ผลผลิตของ โครงการ)	งบประมาณและที่ผ่านมา				ตัวชี้วัด (KPL)	ผลที่คาดว่าจะ ได้รับ	หน่วยงาน รับผิดชอบ หลัก
				๒๕๖๑ (บาท)	๒๕๖๒ (บาท)	๒๕๖๓ (บาท)	๒๕๖๔ (บาท)			
๑	วางท่อพร้อมบ่อพัก ถนน หน้า อบต. และในบริเวณ อบต.คลองไทร	จัดจ้างวางท่อ พร้อมบ่อพัก	ระยะทาง ๑,๕๐๐ เมตร	๕๐๐,๐๐๐	๕๐๐,๐๐๐	๕๐๐,๐๐๐	๕๐๐,๐๐๐	โครงการที่ พัฒนา	ป้องกันน้ำท่วมขัง	กองช่าง
๒	ปรับภูมิทัศน์ ตำบลคลอง ไทร	จัดจ้างปรับภูมิ ทัศน์	หมู่ ๑ - ๙	๒,๐๐๐,๐๐๐	๒,๐๐๐,๐๐๐	๒,๐๐๐,๐๐๐	๒,๐๐๐,๐๐๐	โครงการที่ พัฒนา	สร้างความร่มรื่น แก่ผู้พบเห็น	กองช่าง
๓	ปรับปรุงห้องน้ำ เพื่อบริการ ผู้พิการ ผู้สูงอายุ	จัดจ้างปรับปรุง ห้องน้ำ	ห้องน้ำ อบต.	๑๕๐,๐๐๐	๑๕๐,๐๐๐	๑๕๐,๐๐๐	๑๕๐,๐๐๐	โครงการที่ พัฒนา	ให้บริการ ผู้พิการ ผู้สูงอายุ	กองช่าง
๔	ยกระดับหลังคาศูนย์ฝึกกลึง หลังเก่า และต่อเติมด้านหลัง เวที	จัดจ้างยกระดับ อาคารและต่อ เติม	อาคาร ศูนย์ฝึก กลึง	๑,๐๐๐,๐๐๐	๑,๐๐๐,๐๐๐	๑,๐๐๐,๐๐๐	๑,๐๐๐,๐๐๐	โครงการที่ พัฒนา	ใช้ประโยชน์ สถานที่	กองช่าง
๕	ก่อสร้างโรงจอดรถ อบต.	จัดจ้างก่อสร้าง โรงจอดรถ	อบต.คลองไทร	๕๐๐,๐๐๐	๕๐๐,๐๐๐	๕๐๐,๐๐๐	๕๐๐,๐๐๐	โครงการที่ พัฒนา	มีสถานที่จอดรถ เพิ่มขึ้น	กองช่าง
๖	กันดินบริเวณ หลัง อบต.	จัดจ้างกันดิน	อบต.คลองไทร	๒๐๐,๐๐๐	๒๐๐,๐๐๐	๒๐๐,๐๐๐	๒๐๐,๐๐๐	โครงการที่ พัฒนา	ป้องกันน้ำท่วมขัง	กองช่าง
๗	ปรับปรุงสนาม หน้า อบต. เป็นคอนกรีต/ยางพารา	จัดจ้างปรับปรุง สนามหน้า อบต.	หมู่ ๓	๒,๐๐๐,๐๐๐	๒,๐๐๐,๐๐๐	๒,๐๐๐,๐๐๐	๒,๐๐๐,๐๐๐	โครงการที่ พัฒนา	ประชาชนมี สถานที่ออกกำลังกาย	กองช่าง
๘	ก่อสร้างศูนย์พัฒนาเด็กเล็ก อบต.คลองไทร	จัดจ้างก่อสร้าง ศูนย์พัฒนาเด็ก เล็ก	อบต.คลองไทร	๒,๕๐๐,๐๐๐	๒,๕๐๐,๐๐๐	๒,๕๐๐,๐๐๐	๒,๕๐๐,๐๐๐	โครงการที่ พัฒนา	มีสถานที่ให้ นักเรียนศึกษา	กองช่าง

๕.๗ แผนงานสร้างความเข้มแข็งของชุมชน

ที่	โครงการ	วัตถุประสงค์	เป้าหมาย (ผลผลิตของ โครงการ)	งบประมาณและที่ผ่านมา				ตัวชี้วัด (KPL)	ผลที่คาดว่าจะ ได้รับ	หน่วยงาน รับผิดชอบ หลัก
				๒๕๖๑ (บาท)	๒๕๖๒ (บาท)	๒๕๖๓ (บาท)	๒๕๖๔ (บาท)			
๑	จัดทำแผนพัฒนาเศรษฐกิจ พอเพียงท้องถิ่น (ด้าน การเกษตรและแหล่งน้ำ)	ประชาคมจัดทำ แผนฯ	หมู่ ๑ - ๙	๕,๐๐๐	๕,๐๐๐	๕,๐๐๐	๕,๐๐๐	ตัวแทน หมู่ ๑- ๙ เข้าร่วม	มีแผนที่เป็น ปัจจุบัน	อบต.
๒	จัดเวทีประชาคมประจำปี เพื่อจัดทำแผน	จัดเวทีประชาคม	จัดเวที หมู่ ๑-๙	๑๐,๐๐๐	๑๐,๐๐๐	๑๐,๐๐๐	๑๐,๐๐๐	โครงการที่ ประชาชนมี ส่วนร่วม	เป็นแนวทางการ พัฒนา ตำบล	อบต.

รายละเอียดโครงการพัฒนา
แผนพัฒนาท้องถิ่นสี่ปี (พ.ศ. ๒๕๖๑ - ๒๕๖๔)
สำหรับ ประสานโครงการพัฒนาองค์การบริหารส่วนจังหวัด
องค์การบริหารส่วนตำบลคลองไทร

ก. ยุทธศาสตร์จังหวัดที่ ๑ การพัฒนาโครงสร้างพื้นฐาน

ข. ยุทธศาสตร์การพัฒนาขององค์การปกครองส่วนท้องถิ่นในเขตจังหวัดสุราษฎร์ธานี

๑ ยุทธศาสตร์ การก่อสร้างถนน ซ่อมแซมถนน ปรับปรุงถนน การก่อสร้างสะพาน

๑.๑ แผนงานเคหะและชุมชน

ที่	โครงการ	วัตถุประสงค์	เป้าหมาย (ผลผลิตของ โครงการ)	งบประมาณและที่ผ่านมา				ตัวชี้วัด (KPL)	ผลที่คาดว่าจะ ได้รับ	หน่วยงาน รับผิดชอบ หลัก
				๒๕๖๑ (บาท)	๒๕๖๒ (บาท)	๒๕๖๓ (บาท)	๒๕๖๔ (บาท)			
๑	ก่อสร้างถนนลาดยางสาย แยกทางหลวง ๔๑ (กม. ที่ ๑๕๔+๖๐๐) หมู่ ๓,๙ ต. คลองไทร เชื่อม หมู่ ๑๒ ต. ตะกุกใต้ อ.วิภาวดี จ. สุราษฎร์ธานี	จัดจ้างก่อสร้าง ถนนลาดยาง	กว้าง ๖ เมตร ระยะทาง ๑๒,๘๐๐ เมตร	๔๙,๙๒๐,๐๐๐	๔๙,๙๒๐,๐๐๐	๔๙,๙๒๐,๐๐๐	๔๙,๙๒๐,๐๐๐	ถนนที่ได้รับการ พัฒนา	มีการคมนาคมที่ สะดวกรวดเร็ว	กองช่าง
๒	ก่อสร้างถนนลาดยางสาย หน้าสถานีคลองไทร หมู่ ๑ - คลองลำวัง ต่อเขต ต.ท่าเคย อ.ท่าฉาง	จัดจ้างก่อสร้าง ถนนลาดยาง	กว้าง ๖ เมตร ระยะทาง ๕,๕๐๐ เมตร	๑๐,๕๓๐,๐๐๐	๑๐,๕๓๐,๐๐๐	๑๐,๕๓๐,๐๐๐	๑๐,๕๓๐,๐๐๐	ถนนที่ได้รับการ พัฒนา	มีการคมนาคมที่ สะดวกรวดเร็ว	กองช่าง
๓	ก่อสร้างถนนลาดยาง สาย ท่าชะะ หมู่ ๔ หมู่ ๑ ต. คลองไทร - วัดนันทาราม (ทุ่งรังชัน) ต.ท่าเคย อ.ท่าฉาง จ.สุราษฎร์ธานี	จัดจ้างก่อสร้าง ถนนลาดยาง	กว้าง ๖ เมตร ระยะทาง ๔,๖๕๐ เมตร	๕,๘๕๐,๐๐๐	๕,๘๕๐,๐๐๐	๕,๘๕๐,๐๐๐	๕,๘๕๐,๐๐๐	ถนนที่ได้รับการ พัฒนา	มีการคมนาคมที่ สะดวกรวดเร็ว	กองช่าง

๑.๑ แผนงานเคหะและชุมชน

ที่	โครงการ	วัตถุประสงค์	เป้าหมาย (ผลผลิตของ โครงการ)	งบประมาณและที่ผ่านมา				ตัวชี้วัด (KPL)	ผลที่คาดว่าจะ ได้รับ	หน่วยงาน รับผิดชอบ หลัก
				๒๕๖๑ (บาท)	๒๕๖๒ (บาท)	๒๕๖๓ (บาท)	๒๕๖๔ (บาท)			
๔	ก่อสร้างถนนลาดยางสาย บ้านดอนคุณ หมู่ ๘ - ต่อเขต ต. มะลวน อ.พุนพิน	จัดจ้างก่อสร้าง ถนนลาดยาง	กว้าง ๖ เมตร ระยะทาง ๒,๓๐๐ เมตร	๗,๘๐๐,๐๐๐	๗,๘๐๐,๐๐๐	๗,๘๐๐,๐๐๐	๗,๘๐๐,๐๐๐	ถนนที่ได้รับการ พัฒนา	มีการคมนาคมที่ สะดวกรวดเร็ว	กองช่าง
๕	ก่อสร้างถนนลาดยางสาย บ้านเชียร ซอย ๒ หมู่ ๕ ต. คลองไทร เชื่อม หมู่ ๓ บ้าน ไผ่ใหญ่ ต.มะลวน อ.พุนพิน	จัดจ้างก่อสร้าง ถนนลาดยาง	กว้าง ๖ เมตร ระยะทาง ๑,๖๐๐ เมตร	๖,๒๔๐,๐๐๐	๖,๒๔๐,๐๐๐	๖,๒๔๐,๐๐๐	๖,๒๔๐,๐๐๐	ถนนที่ได้รับการ พัฒนา	มีการคมนาคมที่ สะดวกรวดเร็ว	กองช่าง
๖	ก่อสร้างถนนลาดยางสาย ทำน้ำแห้ง หมู่ ๔ ต.คลอง ไทร เชื่อมวัดหนองบัว หมู่ ๑๑ ต.ท่าเคย อ.ท่าฉาง	จัดจ้างก่อสร้าง ถนนลาดยาง	กว้าง ๖ เมตร ระยะทาง ๑,๕๐๐ เมตร	๕,๘๕๐,๐๐๐	๕,๘๕๐,๐๐๐	๕,๘๕๐,๐๐๐	๕,๘๕๐,๐๐๐	ถนนที่ได้รับการ พัฒนา	มีการคมนาคมที่ สะดวกรวดเร็ว	กองช่าง
๗	ก่อสร้างถนนลาดยางสาย ควนรัชดา หมู่ ๓ ต.คลอง ไทร เชื่อมวัดมะลิวัลย์ หมู่ ๔ ต.มะลวน อ.พุนพิน จ.สุราษฎร์ธานี	จัดจ้างก่อสร้าง ถนนลาดยาง	กว้าง ๖ เมตร ระยะทาง ๔,๖๕๐ เมตร	๕,๘๕๐,๐๐๐	๕,๘๕๐,๐๐๐	๕,๘๕๐,๐๐๐	๕,๘๕๐,๐๐๐	ถนนที่ได้รับการ พัฒนา	มีการคมนาคมที่ สะดวกรวดเร็ว	กองช่าง
๘	ก่อสร้างสะพานข้ามคลอง ท่ากลิ้ง หมู่ ๔ ต.คลองไทร - ต.ท่าเคย อ.ท่าฉาง	จัดจ้างก่อสร้าง สะพาน	กว้าง ๗ เมตร ระยะทาง ๑๕ เมตร	๑,๓๖๕,๐๐๐	๑,๓๖๕,๐๐๐	๑,๓๖๕,๐๐๐	๑,๓๖๕,๐๐๐	ถนนที่ได้รับการ พัฒนา	มีการคมนาคมที่ สะดวกรวดเร็ว	กองช่าง

๑.๑ แผนงานเคหะและชุมชน

ที่	โครงการ	วัตถุประสงค์	เป้าหมาย (ผลผลิตของ โครงการ)	งบประมาณและที่ผ่านมา				ตัวชี้วัด (KPL)	ผลที่คาดว่าจะ ได้รับ	หน่วยงาน รับผิดชอบ หลัก
				๒๕๖๑ (บาท)	๒๕๖๒ (บาท)	๒๕๖๓ (บาท)	๒๕๖๔ (บาท)			
๙	ก่อสร้างถนนลาดยางสาย ห้วยต้นตอ หมู่ ๘ ต.มะลวน อ.พุนพิน เชื่อม หมู่ ๓,๖,๙ ต.คลองไทร เชื่อม หมู่ ๑๑ ต.ท่าเคย อ.ท่าฉาง	จัดจ้างก่อสร้าง ถนนลาดยาง	กว้าง ๖ เมตร ระยะทาง ๔,๑๐๐ เมตร	๑๙,๘๙๐,๐๐๐	๑๙,๘๙๐,๐๐๐	๑๙,๘๙๐,๐๐๐	๑๙,๘๙๐,๐๐๐	ถนนที่ได้รับการ พัฒนา	มีการคมนาคมที่ สะดวกรวดเร็ว	กองช่าง
๑๐	ก่อสร้างและติดไฟฟ้าแสง สว่างข้างทางถนนสาย พุนพิน-ไชยา หมู่ ๑,๒,๓ และ ๘ ต.คลองไทร อ.ท่าฉาง จ.สุราษฎร์ธานี	จัดจ้างก่อสร้าง และติดไฟฟ้า แสงสว่าง	ระยะทาง ๔,๓๐๐ เมตร	๒,๙๙๖,๐๐๐	๒,๙๙๖,๐๐๐	๒,๙๙๖,๐๐๐	๒,๙๙๖,๐๐๐	มีถนน ที่มีไฟฟ้า แสงสว่าง	ประชาชนมีการ ใช้ถนนที่สะดวก และปลอดภัย	กองช่าง

รายละเอียดโครงการพัฒนา
แผนพัฒนาท้องถิ่นสี่ปี (พ.ศ. ๒๕๖๑ - ๒๕๖๔)
สำหรับ ประสานโครงการพัฒนาองค์การบริหารส่วนจังหวัด
ของคณะกรรมการประสานแผนพัฒนาท้องถิ่นระดับอำเภอ
อำเภอท่าฉาง จังหวัดสุราษฎร์ธานี

ที่	ยุทธศาสตร์ จังหวัด	ยุทธศาสตร์ การพัฒนา ของ อปท. ใน เขต จังหวัด	ยุทธศาสตร์ (อปท.)	แผนงาน	โครงการ	วัตถุประสงค์	เป้าหมาย (ผลผลิต ของ โครงการ)	งบประมาณและที่ผ่านมา				ตัวชี้วัด (KPI)	ผลที่คาดว่าจะ ได้รับ	หน่วยงาน ที่ขอ ประสาน
								๒๕๖๑ (บาท)	๒๕๖๒ (บาท)	๒๕๖๓ (บาท)	๒๕๖๔ (บาท)			
๑	การเชื่อมโยง เส้นทาง คมนาคม และศูนย์ โลจิสติกส์	การพัฒนา ด้านโครงสร้าง พื้นฐาน	โครงสร้าง พื้นฐาน	เคหะ และ ชุมชน	ก่อสร้างถนน ลาดยางสายแยก ทางหลวง๔๑ (กม.ที่ ๑๕๕+ ๖๐๐) หมู่ ๓,๙ ต.คลองไทร เชื่อม หมู่ ๑๒ ต.ตะกุกใต้	จัดจ้าง ก่อสร้าง ถนนลาดยาง	ขนาดผิว จราจร กว้าง ๖ เมตร หนา ๐.๐๕ เมตร ระยะทาง ๑๒,๘๐๐ เมตร	๔๙,๙๒๐,๐๐๐				ถนนที่ได้รับ การ พัฒนา	มีการ คมนาคม ที่สะดวก รวดเร็ว	อบต. คลองไทร

รายละเอียดโครงการพัฒนา
แผนพัฒนาท้องถิ่นสี่ปี (พ.ศ. ๒๕๖๑ - ๒๕๖๔)
สำหรับ ประสานโครงการพัฒนาองค์การบริหารส่วนจังหวัด
ของคณะกรรมการประสานแผนพัฒนาท้องถิ่นระดับอำเภอ
อำเภอท่าฉาง จังหวัดสุราษฎร์ธานี

ที่	ยุทธศาสตร์ จังหวัด	ยุทธศาสตร์ การพัฒนา ของ อปท. ใน เขต จังหวัด	ยุทธศาสตร์ (อปท.)	แผนงาน	โครงการ	วัตถุประสงค์	เป้าหมาย (ผลผลิต ของ โครงการ)	งบประมาณและที่ผ่านมา				ตัวชี้วัด (KPI)	ผลที่คาดว่าจะ ได้รับ	หน่วยงาน ที่ขอ ประสาน
								๒๕๖๑ (บาท)	๒๕๖๒ (บาท)	๒๕๖๓ (บาท)	๒๕๖๔ (บาท)			
๒	การเชื่อมโยง เส้นทาง คมนาคม และศูนย์ โลจิสติกส์	การพัฒนา ด้านโครงสร้าง พื้นฐาน	โครงสร้าง พื้นฐาน	เคหะ และ ชุมชน	ก่อสร้างถนน ลาดยางสายหน้า สถานีคลองไทร หมู่ ๑ - คลองลำ วัง ต่อเขต ต.ท่าเคย อ.ท่าฉาง	จัดจ้าง ก่อสร้าง ถนนลาดยาง	ผิวจราจร กว้าง ๖ เมตร หนา ๐.๐๕ เมตร ระยะทาง ๒,๗๐๐ เมตร	๑๐,๕๓๐,๐๐๐				ถนนที่ได้รับ การ พัฒนา	มีการ คมนาคม ที่สะดวก รวดเร็ว	อบต. คลองไทร

รายละเอียดโครงการพัฒนา
แผนพัฒนาท้องถิ่นสี่ปี (พ.ศ. ๒๕๖๑ - ๒๕๖๔)
สำหรับ ประสานโครงการพัฒนาองค์การบริหารส่วนจังหวัด
ของคณะกรรมการประสานแผนพัฒนาท้องถิ่นระดับอำเภอ
อำเภอท่าฉาง จังหวัดสุราษฎร์ธานี

ที่	ยุทธศาสตร์ จังหวัด	ยุทธศาสตร์ การพัฒนา ของ อปท. ใน เขต จังหวัด	ยุทธศาสตร์ (อปท.)	แผนงาน	โครงการ	วัตถุประสงค์	เป้าหมาย (ผลผลิต ของ โครงการ)	งบประมาณและที่ผ่านมา				ตัวชี้วัด (KPI)	ผลที่คาดว่าจะ ได้รับ	หน่วยงาน ที่ขอ ประสาน
								๒๕๖๑ (บาท)	๒๕๖๒ (บาท)	๒๕๖๓ (บาท)	๒๕๖๔ (บาท)			
๓	การเชื่อมโยง เส้นทาง คมนาคม และศูนย์ โลจิสติกส์	การพัฒนา ด้านโครงสร้าง พื้นฐาน	โครงสร้าง พื้นฐาน	เคหะ และ ชุมชน	ก่อสร้างถนน ลาดยาง สานทำ แฉะ หมู่ ๔ หมู่ ๑ ต. คลองไทร - วัด นันทาราม(ทุ่งรัง ชั้น) ต.ท่าเคย อ.ท่า ฉาง	จัดจ้าง ก่อสร้าง ถนนลาดยาง	ผิวจราจร กว้าง ๖ เมตร หนา ๐.๐๕ เมตร ระยะทาง ๒,๓๐๐ เมตร	๕,๘๕๐,๐๐๐				ถนนที่ได้รับ การ พัฒนา	มีการ คมนาคม ที่สะดวก รวดเร็ว	อบต. คลองไทร

รายละเอียดโครงการพัฒนา
แผนพัฒนาท้องถิ่นสี่ปี (พ.ศ. ๒๕๖๑ - ๒๕๖๔)
สำหรับ ประสานโครงการพัฒนาองค์การบริหารส่วนจังหวัด
ของคณะกรรมการประสานแผนพัฒนาท้องถิ่นระดับอำเภอ
อำเภอท่าฉาง จังหวัดสุราษฎร์ธานี

ที่	ยุทธศาสตร์ จังหวัด	ยุทธศาสตร์ การพัฒนา ของ อปท. ใน เขต จังหวัด	ยุทธศาสตร์ (อปท.)	แผนงาน	โครงการ	วัตถุประสงค์	เป้าหมาย (ผลผลิต ของ โครงการ)	งบประมาณและที่ผ่านมา				ตัวชี้วัด (KPI)	ผลที่คาดว่าจะ ได้รับ	หน่วยงาน ที่ขอ ประสาน
								๒๕๖๑ (บาท)	๒๕๖๒ (บาท)	๒๕๖๓ (บาท)	๒๕๖๔ (บาท)			
๔	การเชื่อมโยง เส้นทาง คมนาคม และศูนย์ โลจิสติกส์	การพัฒนา ด้านโครงสร้าง พื้นฐาน	โครงสร้าง พื้นฐาน	เคหะ และ ชุมชน	ก่อสร้าง ถนนลาดยาง สายบ้านดอนคุณ หมู่ ๘ - ต่อเขต ต.มะลวน อ. พุนพิน	จัดจ้าง ก่อสร้าง ถนนลาดยาง	ผิวจราจร กว้าง ๖ เมตร หนา ๐.๐๕ เมตร ระยะทาง ๒,๓๐๐ เมตร	๗,๘๐๐,๐๐๐				ถนนที่ได้รับ การ พัฒนา	มีการ คมนาคม ที่สะดวก รวดเร็ว	อบต. คลองไทร

รายละเอียดโครงการพัฒนา
แผนพัฒนาท้องถิ่นสี่ปี (พ.ศ. ๒๕๖๑ - ๒๕๖๔)
สำหรับ ประสานโครงการพัฒนาองค์การบริหารส่วนจังหวัด
ของคณะกรรมการประสานแผนพัฒนาท้องถิ่นระดับอำเภอ
อำเภอท่าฉาง จังหวัดสุราษฎร์ธานี

ที่	ยุทธศาสตร์ จังหวัด	ยุทธศาสตร์ การพัฒนา ของ อปท. ใน เขต จังหวัด	ยุทธศาสตร์ (อปท.)	แผนงาน	โครงการ	วัตถุประสงค์	เป้าหมาย (ผลผลิต ของ โครงการ)	งบประมาณและที่ผ่านมา				ตัวชี้วัด (KPI)	ผลที่คาดว่าจะ ได้รับ	หน่วยงาน ที่ขอ ประสาน
								๒๕๖๑ (บาท)	๒๕๖๒ (บาท)	๒๕๖๓ (บาท)	๒๕๖๔ (บาท)			
๕	การเชื่อมโยง เส้นทาง คมนาคม และศูนย์ โลจิสติกส์	การพัฒนา ด้านโครงสร้าง พื้นฐาน	โครงสร้าง พื้นฐาน	เคหะ และ ชุมชน	ก่อสร้าง ถนนลาดยาง สายบ้านเชียร ซอย ๒ หมู่ ๕ ต.คลอง ไทร เชื่อม หมู่ ๓ บ้าน ไผ่ใหญ่ ต.มะลวน อ.พุนพิน	จัดจ้าง ก่อสร้าง ถนนลาดยาง	ผิวจราจร กว้าง ๖ เมตร หนา ๐.๐๕ เมตร ระยะทาง ๑,๖๐๐ เมตร	๖,๒๔๐,๐๐๐				ถนนที่ได้รับ การ พัฒนา	มีการ คมนาคม ที่สะดวก รวดเร็ว	อบต. คลองไทร

รายละเอียดโครงการพัฒนา
แผนพัฒนาท้องถิ่นสี่ปี (พ.ศ. ๒๕๖๑ - ๒๕๖๔)
สำหรับ ประสานโครงการพัฒนาองค์การบริหารส่วนจังหวัด
ของคณะกรรมการประสานแผนพัฒนาท้องถิ่นระดับอำเภอ
อำเภอท่าฉาง จังหวัดสุราษฎร์ธานี

ที่	ยุทธศาสตร์ จังหวัด	ยุทธศาสตร์ การพัฒนา ของ อปท. ใน เขต จังหวัด	ยุทธศาสตร์ (อปท.)	แผนงาน	โครงการ	วัตถุประสงค์	เป้าหมาย (ผลผลิต ของ โครงการ)	งบประมาณและที่ผ่านมา				ตัวชี้วัด (KPI)	ผลที่คาดว่าจะ ได้รับ	หน่วยงาน ที่ขอ ประสาน
								๒๕๖๑ (บาท)	๒๕๖๒ (บาท)	๒๕๖๓ (บาท)	๒๕๖๔ (บาท)			
๖	การเชื่อมโยง เส้นทาง คมนาคม และศูนย์ โลจิสติกส์	การพัฒนา ด้านโครงสร้าง พื้นฐาน	โครงสร้าง พื้นฐาน	เคหะ และ ชุมชน	ก่อสร้าง ถนนลาดยาง สายท่าหน้าแห้ง หมู่ ๔ ต.คลองไทร เชื่อม วัดหนองบัว หมู่ ๑๑ ต.ท่าเคย อ.ท่า ฉาง	จัดจ้าง ก่อสร้าง ถนนลาดยาง	ผิวจราจร กว้าง ๖ เมตร หนา ๐.๑๕ เมตร ระยะทาง ๑,๕๐๐ เมตร	๕,๘๕๐,๐๐๐				ถนนที่ได้รับ การ พัฒนา	มีการ คมนาคม ที่สะดวก รวดเร็ว	อบต. คลองไทร

รายละเอียดโครงการพัฒนา
แผนพัฒนาท้องถิ่นสี่ปี (พ.ศ. ๒๕๖๑ - ๒๕๖๔)
สำหรับ ประสานโครงการพัฒนาองค์การบริหารส่วนจังหวัด
ของคณะกรรมการประสานแผนพัฒนาท้องถิ่นระดับอำเภอ
อำเภอท่าฉาง จังหวัดสุราษฎร์ธานี

ที่	ยุทธศาสตร์ จังหวัด	ยุทธศาสตร์ การพัฒนา ของ อปท. ใน เขต จังหวัด	ยุทธศาสตร์ (อปท.)	แผนงาน	โครงการ	วัตถุประสงค์	เป้าหมาย (ผลผลิต ของ โครงการ)	งบประมาณและที่ผ่านมา				ตัวชี้วัด (KPI)	ผลที่คาดว่าจะ ได้รับ	หน่วยงาน ที่ขอ ประสาน
								๒๕๖๑ (บาท)	๒๕๖๒ (บาท)	๒๕๖๓ (บาท)	๒๕๖๔ (บาท)			
๗	การเชื่อมโยง เส้นทาง คมนาคม และศูนย์ โลจิสติกส์	การพัฒนา ด้านโครงสร้าง พื้นฐาน	โครงสร้าง พื้นฐาน	เคหะ และ ชุมชน	ก่อสร้าง ถนนลาดยาง สายควนรัชดา หมู่ ๓ ต.คลองไทร เชื่อม วัดมะลิวัลย์ หมู่ ๔ ต.มะลวน อ. พุนพิน	จัดจ้าง ก่อสร้าง ถนนลาดยาง	ผิวจราจร กว้าง ๖ เมตร หนา ๐.๐๕ เมตร ระยะทาง ๔,๖๕๐ เมตร	๕,๘๕๐,๐๐๐				ถนนที่ได้รับ การ พัฒนา	มีการ คมนาคม ที่สะดวก รวดเร็ว	อบต. คลองไทร

รายละเอียดโครงการพัฒนา
แผนพัฒนาท้องถิ่นสี่ปี (พ.ศ. ๒๕๖๑ - ๒๕๖๔)
สำหรับ ประสานโครงการพัฒนาองค์การบริหารส่วนจังหวัด
ของคณะกรรมการประสานแผนพัฒนาท้องถิ่นระดับอำเภอ
อำเภอท่าฉาง จังหวัดสุราษฎร์ธานี

ที่	ยุทธศาสตร์ จังหวัด	ยุทธศาสตร์ การพัฒนา ของ อปท. ใน เขต จังหวัด	ยุทธศาสตร์ (อปท.)	แผนงาน	โครงการ	วัตถุประสงค์	เป้าหมาย (ผลผลิต ของ โครงการ)	งบประมาณและที่ผ่านมา				ตัวชี้วัด (KPI)	ผลที่คาดว่าจะ ได้รับ	หน่วยงาน ที่ขอ ประสาน
								๒๕๖๑ (บาท)	๒๕๖๒ (บาท)	๒๕๖๓ (บาท)	๒๕๖๔ (บาท)			
๘	การเชื่อมโยง เส้นทาง คมนาคม และศูนย์ โลจิสติกส์	การพัฒนา ด้านโครงสร้าง พื้นฐาน	โครงสร้าง พื้นฐาน	เคหะ และ ชุมชน	ก่อสร้างสะพาน ข้าม คลองบ้านท่ากลิ้ง หมู่ ๔ ต.คลอง ไทร เชื่อม วัดหนองบัว หมู่ ๔ ต.ท่าเคย อ.ท่าฉาง	จัดจ้าง ก่อสร้าง สะพาน	สะพาน ขนาด กว้าง ๗ เมตร ระยะทาง ๑๕ เมตร ทางเท้า กว้างข้างละ	๑,๓๖๕,๐๐๐				สะพานที่ได้ รับการพัฒนา	มีการ คมนาคม ที่สะดวก รวดเร็ว	อบต. คลองไทร

รายละเอียดโครงการพัฒนา
แผนพัฒนาท้องถิ่นสี่ปี (พ.ศ. ๒๕๖๑ - ๒๕๖๔)
สำหรับ ประสานโครงการพัฒนาองค์การบริหารส่วนจังหวัด
ของคณะกรรมการประสานแผนพัฒนาท้องถิ่นระดับอำเภอ
อำเภอท่าฉาง จังหวัดสุราษฎร์ธานี

ที่	ยุทธศาสตร์ จังหวัด	ยุทธศาสตร์ การพัฒนา ของ อปท. ใน เขต จังหวัด	ยุทธศาสตร์ (อปท.)	แผนงาน	โครงการ	วัตถุประสงค์	เป้าหมาย (ผลผลิต ของ โครงการ)	งบประมาณและที่ผ่านมา				ตัวชี้วัด (KPI)	ผลที่คาดว่าจะ ได้รับ	หน่วยงาน ที่ขอ ประสาน
								๒๕๖๑ (บาท)	๒๕๖๒ (บาท)	๒๕๖๓ (บาท)	๒๕๖๔ (บาท)			
๙	การเชื่อมโยง เส้นทาง คมนาคม และศูนย์ โลจิสติกส์	การพัฒนา ด้านโครง สร้าง พื้นฐาน	โครงสร้าง พื้นฐาน	เคหะ และ ชุมชน	ก่อสร้าง ถนนลาดยาง สายห้วยต้นตอ หมู่ ๘ ต.มะลวน อ. พุนพิน เชื่อม หมู่ ๓,๖,๙	จัดจ้าง ก่อสร้าง ถนนลาดยาง	ผิวจราจร กว้าง ๖ เมตร หนา ๐.๐๕ เมตร ระยะทาง ๕,๑๐๐ เมตร	๑๙,๘๙๐,๐๐๐				ถนนที่ได้รับ การ พัฒนา	มีการ คมนาคม ที่สะดวก รวดเร็ว	อบต. คลองไทร

บัญชีครุภัณฑ์
แผนพัฒนาท้องถิ่นสี่ปี (พ.ศ. ๒๕๖๑-๒๕๖๔)
องค์การบริหารส่วนตำบลคลองไทร

ที่	แผนงาน	หมวด	ประเภท	วัตถุประสงค์	เป้าหมาย (ผลผลิตของ ครุภัณฑ์)	งบประมาณและที่ผ่านมา				หน่วยงาน รับผิดชอบหลัก
						๒๕๖๑ (บาท)	๒๕๖๒ (บาท)	๒๕๖๓ (บาท)	๒๕๖๔ (บาท)	
๑	บริหารงานทั่วไป	ค่าครุภัณฑ์	ครุภัณฑ์ สำนักงาน	เพื่อเพิ่ม ประสิทธิภาพ การทำงาน	จอคอมพิวเตอร์ จำนวน ๑ เครื่อง	๓,๓๐๐	๓,๓๐๐	๓,๓๐๐	๓,๓๐๐	สำนักปลัด
๒	บริหารงานทั่วไป	ค่าครุภัณฑ์	ครุภัณฑ์ สำนักงาน	เพื่อเพิ่ม ประสิทธิภาพ การทำงาน	ชั้นวางเอกสาร จำนวน ๒ ตู้	๘,๐๐๐	๘,๐๐๐	๘,๐๐๐	๘,๐๐๐	สำนักปลัด
๓	บริหารงานทั่วไป	ค่าครุภัณฑ์	ครุภัณฑ์คอม พิวเตอร์	เพื่อเพิ่ม ประสิทธิภาพ การทำงาน	เครื่องสำรองไฟฟ้า จำนวน ๒ เครื่อง	๖,๔๐๐	๖,๔๐๐	๖,๔๐๐	๖,๔๐๐	สำนักปลัด
๔	การศึกษา	ค่าครุภัณฑ์	ครุภัณฑ์ สำนักงาน	เพื่อเพิ่ม ประสิทธิภาพ การทำงาน	เก้าอี้ทำงาน จำนวน ๑ ตัว	๑,๕๐๐	๑,๕๐๐	๑,๕๐๐	๑,๕๐๐	สำนักปลัด
๕	การศึกษา	ค่าครุภัณฑ์	ครุภัณฑ์ไฟฟ้า และ วิทยุ	เพื่อเพิ่ม ประสิทธิภาพ การทำงาน	พัดลมติดฝาผนัง จำนวน ๑๐ ตัว	๑๕,๐๐๐	๑๕,๐๐๐	๑๕,๐๐๐	๑๕,๐๐๐	สำนักปลัด

บัญชีครุภัณฑ์
แผนพัฒนาท้องถิ่นสี่ปี (พ.ศ. ๒๕๖๑-๒๕๖๔)
องค์การบริหารส่วนตำบลคลองไทร

ที่	แผนงาน	หมวด	ประเภท	วัตถุประสงค์	เป้าหมาย (ผลผลิตของ ครุภัณฑ์)	งบประมาณและที่ผ่านมา				หน่วยงาน รับผิดชอบหลัก
						๒๕๖๑ (บาท)	๒๕๖๒ (บาท)	๒๕๖๓ (บาท)	๒๕๖๔ (บาท)	
๖	การศึกษา	ค่าครุภัณฑ์	ครุภัณฑ์ไฟฟ้า และ วิทยุ	เพื่อเพิ่ม ประสิทธิภาพ การทำงาน	พัฒนาระบายอากาศ จำนวน ๔ ตัว	๖,๐๐๐	๖,๐๐๐	๖,๐๐๐	๖,๐๐๐	สำนักปลัด
๗	การศึกษา	ค่าครุภัณฑ์	ครุภัณฑ์งาน บ้าน งานครัว	เพื่อเพิ่ม ประสิทธิภาพ การทำงาน	เครื่องกรองน้ำ	๓๐,๐๐๐	๓๐,๐๐๐	๓๐,๐๐๐	๓๐,๐๐๐	สำนักปลัด
๘	เคหะและชุมชน	ค่าครุภัณฑ์	ครุภัณฑ์ สำนักงาน	เพื่อเพิ่ม ประสิทธิภาพ การทำงาน	เก้าอี้ทำงาน จำนวน ๑ ตัว	๑,๕๐๐	๑,๕๐๐	๑,๕๐๐	๑,๕๐๐	กองช่าง

ส่วนที่ ๕

การติดตามและประเมินผล

๑ การติดตามและประเมินผลยุทธศาสตร์

ใช้แบบประเมินผลตามแนวทางการพิจารณาการติดตามและประเมินผล

๒ การติดตามและประเมินผลโครงการ

ใช้การประเมินแบบสังเกต

๓ สรุปผลการพัฒนาท้องถิ่นในภาพรวม

๓.๑ การวัดผลในเชิงปริมาณและเชิงคุณภาพ

โดยใช้แบบสำหรับการติดตามและประเมินผลเชิงปริมาณและคุณภาพ (๑) แบบตัวบ่งชี้การปฏิบัติงาน (Performance Indicators) (๒) แบบบัตรคะแนน (Scorecard Model) หรือ Scorecard Model ของ Kaplan & Norton (๓) แบบมุ่งวัดผลสัมฤทธิ์ (Result Framework Model (RF)) (๔) แบบเชิงเหตุผล (Logical Model) ตัวแบบเชิงเหตุผล หรือ Logical Model (๕) แบบวัดกระบวนการปฏิบัติงาน (Process Performance Measurement System (PPMS)) ระบบการวัดกระบวนการปฏิบัติงานหรือ PPMS (๖) แบบการประเมินความเสี่ยง (Risk Assessment Model) (๑๐) แบบการประเมินตนเอง (Self-assessment Model) และ (๑๑) แบบอื่น ๆ ที่องค์กรปกครองส่วนท้องถิ่นกำหนดขึ้นซึ่งต้องอยู่ภายใต้กรอบตามข้อ (๑)-(๑๐) หรือแบบผสมก็ได้

เชิงปริมาณ (Quantity) เชิงคุณภาพ (Quality) ผลที่ได้จริงๆ คืออะไร ค่าใช้จ่าย (Cost) เวลา (Time) เป็นไปตามที่กำหนดไว้หรือไม่

ประชาชนได้ประโยชน์อย่างไร หรือราชการ ได้ประโยชน์อย่างไร

วัดผลนั้นได้จริงหรือไม่ หรือวัดได้เท่าไร (Key Performance Indicators : KPIs)

ผลกระทบ (Impact)

๔ ข้อเสนอแนะในการจัดทำแผนพัฒนาท้องถิ่นในอนาคต

๔.๑ ผลกระทบนำไปสู่ออนาคต

(เช่น จะทำ สนับสนุน ส่งเสริม ป้องกัน อย่างไร เป็นต้น)

๔.๒ ข้อสังเกต ข้อเสนอแนะ ผลจากการพัฒนา

(รวมถึงองค์ประกอบสำคัญของข้อมูลเพื่อนำไปสู่ข้อเสนอแนะ เป็นต้น)

